12 PAGINAS - PREÇO : 200 REIS

Diario Carioca

Fundador: J. E. DE MACEDO SOARES

ANNO XIII RIO DE JANEIRO Director: HORACIO DE CARVALHO JUNIOR PRAÇA TIRADENTES, 77 N. 3.738

QUINTA-FEIRA 22 AGOSTO

O TEMPO

Districto Federal e Nictheroy:
Tempo bom com nebulosidade.
Temperatura em ascensão.
Maxima — 26.3.
Minima — 16.0.

SEM NENHUMA EFFICIENCIA AS OPERAÇÕES DO 'BLITZKRIEG' CONTRA A INGLATERRA

Os Ataques de Hontem Foram Incursões Isoladas

'DENTRO DE ALGUNS MEZES SAIREMOS DA NOSSA ILHA'

Sir Archibald Sinclair, em traje escossez

RIGOROSAMENTE CERTA A ESTATISTICA DOS AVIÕES ALLEMÃES ABATIDOS

DISSE HONTEM NOS COMMUNS O MINISTRO ARCHIBALD SINCLAIR

LONDRES, 21 (Havas) — "Dentro de mais alguns mezes sairemos de nossa fortaleza e nos esforçaremos por lavar a honra e reconquistar a liberdade da Europa" — declarou esta noite, pelo radio, o ministro do Ar, sr. Archibald Sinclair, que em seguida, depois de exprimir sua absoluta confiança na vontade de resistir e de vencer do povo britannico pediu que não se imaginasse que os ataques germanicos estavam terminados, a despeito dos fragorosos fracassos da semana passada, adiantando:

"O futuro pode reservar-nos momentos muito mais duros do que aquelles por que acabamos de passar."

Terminando o ministro recordou que as perdas germanicas durante as primeiras semanas de guerra-relampago foram de 709 aviões, contra apenas 194 apparelhos britannicos e declarou ainda, em nome do primeiro ministro Churchill, que após a guerra o povo britannico voltará a gosar todas as liberdades a que as exigencias militares têm imposto certa limitação.

A SERIEDADE DOS COMMUNICADOS INGLEZES

LONDRES, 21 (U. P.) — O ministro da Aviação, sir Archibald Sinclair, referiu-se na Camara dos Communs aos communicados de guerra, dizendo que as perdas de aviões que o inimigo soffre são classificadas da maneira seguinte:

Primeiro — Os destruidos com certeza.
Segundo — Os provavelmente destruidos.
Terceiro — Os avariados.

Disse o sr. Archibald Sinclair que se julga com toda a certeza destruido o avião inimigo ao qual se vê bombardeado em terra, destroçado no ar ou caido em chammas. Considera-se que o avião é provavelmente destruido quando se o vê afastar-se da luta em circunstancias que conduzam á conclusão de que se vae converter em uma perda para o inimigo. A terceira categoria comprehende os casos em que os aviões inimigos são avariados de maneira apreciavel: — Por exemplo, se o trem de aterrisagem se desprende; se o motor deixa de funccionar ou se são arrancadas quaesquer partes do apparelho.

Sir Archibald Sinclair disse que somente os aviões da primeira categoria estão comprehendidos nos communicados officiaes e accrescentou: "Os pilotos têm instrucções estrictas de observarem o maior cuidado ao informar sobre as perdas inimigas, e quando se enganam no numero de aviões abatidos este geralmente é sempre menor do que o verdadeiro, nunca mais elevado."

ACREDITA-SE EM LONDRES QUE SE O REICH NÃO ATACAR NAS PROXIMAS SEMANAS, A GUERRA RELAMPAGO SERA' ADIADA PARA A PRIMAVERA DE 1941

LONDRES, 21 (U. P.) — A aviação allemã effectuou hoje ataques isolados sobre o territorio britannico, porém as forças encarregadas da defesa permaneceram alerta antecipando poder esta calma no "blitzkrieg" ser o preludio de uma tentativa desesperada para emprehender a invasão. Segundo se informou, até a ultima hora haviam sido abatidos 11 apparelhos inimigos.

As Forças Aéreas Reaes demonstraram maior actividade effectuando numerosas incursões sobre o territorio allemão durante a noite, tendo-se declarado que seus ataques difficultaram ainda mais os preparativos germanicos para a invasão.

Recordou-se que todos os grandes ataques lançados por Hitler têm sido precedidos por

(Conclue na 2ª pagina)

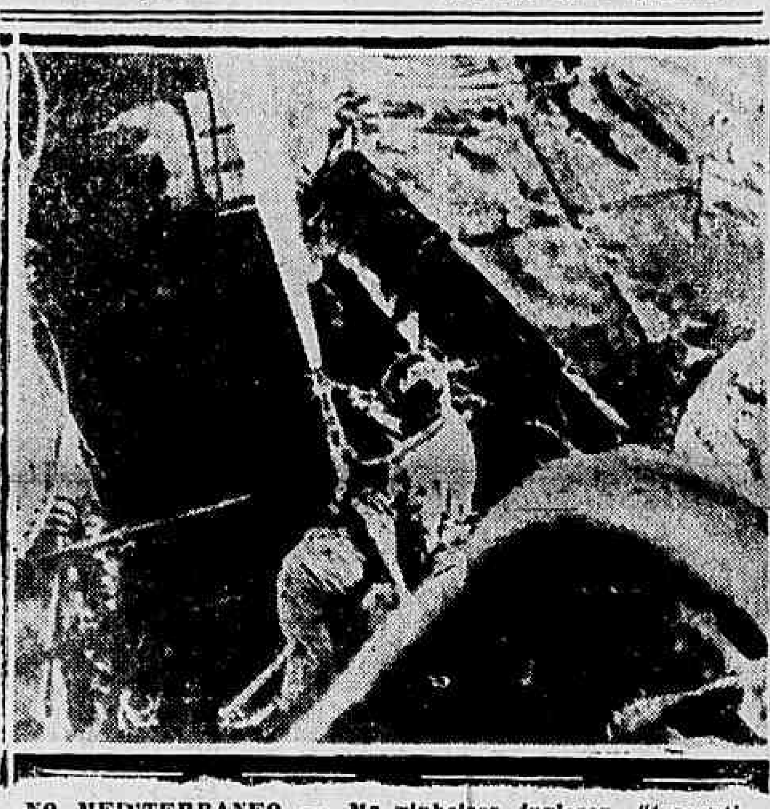

NO MEDITERRANEO — Marinheiros inglezes, "travestidos" de bombeiros, apagando incendio que lavra a bordo de um navio de guerra italiano abandonado pela tripulação depois de bombardeado por uma unidade da "Home Fleet". O ferro do navio italiano será aproveitado na construcção de canhões inglezes.

"SÃO PAULO" COMPANHIA
Nacional de Seguros de Vida
SUCCURSAL NO RIO DE JANEIRO: AV. RIO BRANCO N. 114 — 6.º ANDAR
Directores — DR. JOSE' MARIA WHITAKER
DR. ERASMO TEIXEIRA DE ASSUMPÇAO
DR. J. C. DE MACEDO SOARES

A desordem sportiva

J. E. DE MACEDO SOARES

Quando o sr. presidente da Republica organizou, recentemente, uma commissão com a incumbencia de estudar a nossa organização sportiva e de propor a formula de intervenção official para dar-lhe uma superestructura nacional, recommendou como ponto de partida o maximo possivel de aproveitamento da obra de iniciativa particular até então realizada e a manutenção do caracter mixto dos grandes clubs que são a base da pratica sportiva, bem como do recrutamento da juventude para educação conjunta do espirito de cavalheirismo, de disciplina, de saude physica e espiritual, emfim um ideal humano e patriotico capaz de irradiar profundamente da mocidade sportiva ás massas populares de todo o paiz.

Publicado o projecto de reforma, appareceram alguns criticos revelando a completa incompreensão do problema tal como o governo havia proposto. Mas limitaram-se aos aspectos immediatistas da pratica sportiva, outros ás questões accessorias do systema e alguns ruminantes de antigas querellas queriam revivel-as á luz das novas soluções.

Não se sabe bem porque, esfriou a bella e generosa iniciativa do sr. presidente da Republica. Factos malignos ou escandalosos na vida sportiva do paiz e a desordem crescente nella reinante mostraram, a toda evidencia, que o sr. Getulio Vargas tinha razão, que carece o governo de pôr mãos na alavanca-mestra da sensibilidade e da exuberante imaginação da juventude brasileira. O sport não é apenas um attributo da vida moderna; tambem é um imperativo da formação da disciplina collectiva espiritual, que deve encontrar nos seus quadros os canones da ordem moral, das virtudes, da força de caracter e do poder da vontade. Assim, o chefe da Nação entendia muito bem que cabe ao Estado formular e encaminhar os processos de formação e orientação civica do impulso natural dos moços para a plenitude da existencia activa, alegre e saudavel — coroada por um ideal nobre e generoso.

*

Na actual e desamparada organização sportiva, reponta constantemente uma questão nevralgica mal comprehendida, sophismada e deturpada. O orgão de suprema direcção dos nossos sports ainda não propoz ao publico, nos seus verdadeiros termos, a questão do profissionalismo official no football. E essa lacuna acarreta julgamentos e commentarios frivolos e maleficos e acabará produzindo um desentendimento entre os grandes clubs e o publico, capaz de os attingir mortalmente.

O padrão do sport como o exercicio de todas as technicas nas sociedades civilizadas impoz "full-time" ou a dedicação integral á "élite" de seus praticantes. A "classe" é um attributo do sportista, mas o "estado" não passa de um apogeu transitorio e instavel da saude, dando num certo momento o maximo rendimento das energias e actividades do athleta. Já Hippocrates, que não se póde dizer seja autor moderno pois foi contemporaneo de Pericles, dizia no III Aphorismo (primeira secção): — "aos athletas é perigoso um estado de saude levado ao extremo; o apuro não se póde manter; e como não póde ficar estacionario nem obter melhora, não lhe resta senão se deteriorar. Por isso convém affrouxar a exuberancia de modo que o corpo recomece a se nutrir. Tambem não é bom affrouxar demais, o que seria perigoso, tudo porque as depleções são tão inconvenientes quanto as repleções".

Ora, se a classe é o elemento estavel e o "estado" uma apresentação transitoria que se deve seguir e cuidar — claro está que o padrão de um sport depende da dedicação exclusiva de seus expoentes.

As exhibições exponenciaes de um sport são, em primeiro logar, um paradigma, um exemplo, um estimulo. Em segundo logar um indice nacional da cultura sportiva. Em terceiro logar uma attracção e um vehiculo, isto é, um excitador do interesse e do enthusiasmo nas multidões e um vehiculo da imaginação juvenil para a escola da sua formação espiritual e civica.

A exhibição sportiva profissional não é, pois, um espectaculo de feira, um negocio de seus empresarios, uma vulgar operação commercial. Por isso as cohortes de associados dos grandes clubs entram com suas mensalidades, carregam nas suas contribuições, zelam dedicadamente porque se mantenha o brilho e a honra das cores sociaes.

A baixa venalidade das direcções clubistas tiraria as ultimas illusões dos enthusiastas desinteressados. E, quando logrssem taes directores mercantis transformar nos gramados os campeões dos clubs em simples lacaios mal pagos, o sport teria entre nós resvalado para a degradação das palhaçadas, dos embustes e das fraudes.

Não se argumente com casos especiaes, erros ou vicios na selecção dos athletas; esses argumentos colhem tanto os dirigentes realistas e desabusados como os incapazes e negligentes. Não é o profisisonalismo que infama o mais bello e o mais completo dos sports. Mas a incompreensão e impreparação de seus chefes resulta em tristes e mofinos espectaculos que vexam e deprimem suas assistencias.

O "American Legion" já Atravessou a Zona Perigosa

DECLARAÇÕES DO SR. SUMNER WELLES AOS JORNALISTAS

WASHINGTON, 21 (Havas) — O sr. Sumner Welles, no curso da conferencia com a imprensa, declarou que o navio norte-americano "American Legion" se encontrava a 400 milhas a oéste das Ilhas Britannicas, accrescentando que essa posição collocava o navio no limite exterior da zona de combate definida pelo presidente Roosevelt, por conseguinte, fóra da zona perigosa.

Como um jornalista fizesse sentir que o direito internacional obrigava os belligerantes a dar conhecimento aos neutros das zonas minadas, o sr. Sumner Welles replicou que o governo allemão não havia avisado officialmente o governo dos Estados Unidos da zona minada pelo Reich, contrariando, assim, o que estabelece o direito internacional.

'EM NOSSA CIVILIZAÇÃO NÃO IMPERA A FORÇA'

O Traço Caracteristico da Evolução Politica da America Foi Sempre a Solidariedade

Um aspecto do banquete de hontem, no Itamaraty.

Está nesta capital o chanceller Thomaz Salomone, ministro das Relações Exteriores do Paraguay, que vem sendo alvo de expressivas homenagens.

Hontem, ás 20.30 horas, o ministro Oswaldo Aranha, em nome do Governo Brasileiro, offereceu, no Palacio Itamaraty, um banquete a s. excia., que se revestiu do maior relevo, e ao qual compareceram ministros de Estados, altas autoridades civis e militares, chefes das missões diplomaticas americanas junto ao nosso governo, figuras da sociedade e altos funccionarios do Ministerio das Relações Exteriores. O banquete transcorreu em atmosphera da mais alta cordialidade, tendo, ao champagne, o ministro Oswaldo Aranha pronunciado o seguinte discurso:

"Senhor Ministro.

E' com a maior satisfação que tenho a honra de receber vossa excellencia nesta casa

(Conclue na 2ª pagina)

Causou Perplexidade no Reich o Sensacional Discurso de Churchill

A IMPRENSA DE BERLIM MOSTRA-SE ENCOLERIZADA COM A FIRMEZA DO "PREMIER" BRITANNICO

LONDRES, 21 (Havas) — A Agencia Reuter informa: "Os jornaes de Berlim, que ha muitas semanas passadas vêm annunciando aos seus leitores o proximo collapso do Imperio Britannico, demonstram hoje uma enorme perplexidade em face do tom de absoluta confiança demonstrado pelo sr. Churchill no seu discurso de hontem, na Camara dos Communs.

A Agencia DNB declara, que de commum accordo, a opinião da imprensa é a de que o discurso era um "mixto de medo paralyzante e de desesperada fanfarronice".

O "Berliner Boerzen Zeitung" afoitamente assegura que "emquanto a força aerea allemã voa sobre a Grã-Bretanha, sempre attingindo os seus objectivos, o "premier" britannico fala como se não se tratasse da Inglaterra, que se tem revelado um colosso com pés de barro".

O "Berliner Lokalanzeiger" manifesta o seu contentamento ante "um imperio que está sendo derrubado e desintegrado e declara-se mais forte do que nunca".

COLERA NA IMPRENSA ALLEMÃ

BERLIM, 21 (U. P.) — A affirmação feita pelo ministro Winston Churchill perante a Camara dos Communs de que a Grã-Bretanha emprenderá em breve a offensiva na guerra, foi acolhida com mostras de ironia, tendo sido em fontes autorizadas allemãs qualificado seu discurso de "brincadeira de mão gosto".

De accordo com as informações que poderam colher os correspondentes estrangeiros, nos circulos politicos se commentou o discurso adaptando-o ao proverbio "Deus céga aquelles a quem quer perder", tendo-se accrescentado o seguinte:

"E' caracteristico do sr. Churchill predizer acontecimentos dos quaes não tem o menor controle. E é uma brincadeira de mão gosto, depois de um anno de luta, durante o qual os alliados da Grã-Bretanha foram derrotados e se iniciou a batalha final contra a Inglaterra pretender estar-se preparando para futuras offensivas."

Depois de reiterar a affirmativa allemã de que a Allemanha não pode ser vencida pela fome e de desmentir que a Allemanha tivesse precisado apoderar-se de productos alimenticios dos territorios occupados, a declaração continuava assim:

"Portanto, Churchill deseja que pereçam de fome mulheres e crianças em toda a Europa, perseguindo uma illusão. E' possivel que a Inglaterra se sinta hoje mais forte do que nunca; oxalá morra com essa sensação."

Uma mostra typica da opinião da imprensa, a do "Voelkischer Beobachter", que commenta o discurso sob o titulo — "Chama a derrota da Africa — fortalecimento. A Inglaterra perde pela primeira vez em varios seculos uma colonia na Africa".

Depois de declarar que os fortes revéses experimentados, evidentemente, obrigaram o sr. Churchill a falar, qualifica o discurso de "o temeroso coaxar de um sapo."

A DNB publica um longo commentario do discurso e diz que os preparativos de Churchill para empreender a offensiva em 1941 ou 1942 "nos deixam muito tranquillos, pois apenas as armas allemãs determinarão a duração da guerra."

Referindo-se á ameaça de bloqueio da Europa, a DNB diz que "unicamente poderá provocar o riso no mundo inteiro. E' o mesmo que se um megalomano perguntasse se é elle que gira ao redor do sol ou o sol em torno de si."

Faz, a seguir, mofa da comparação entre a producção aeronautica britannica e a allemã, "porque não tem a menor noção de qual seja a producção allemã".

A unica parte do discurso que a DNB cita textualmente é a referente ao plano de arrendamento de bases militares aos Estados Unidos, manifestando que "é summamente duvidoso que a Grã-Bretanha tenha offerecido espontaneamente o arrendamento. Vimos nisso um indicio de difficuldades que não deixaram á Grã-Bretanha outra alternativa."

"EM NOSSA CIVILIZAÇÃO NÃO IMPERA A FORÇA"

(Conclusão da 1ª pagina)

sempre consagrada ao culto da solidariedade americana.

Vem vossa excellencia, como os seus eminentes companheiros de viagem, de prestar relevantes serviços á causa continental.

Nunca o encontro entre os homens responsaveis pela direcção da politica exterior dos nossos paizes foi mais util do que neste momento, cuja importancia para os destinos americanos transcende a de todos os demais periodos da vida da America. Os acontecimentos que se desenrolam na Europa vieram trazer brutalmente á consciencia americana as profundas transformações que se processam na sociedade internacional. Da crise européa, qualquer que seja o seu desenlace, surgirá a America pela segunda vez emancipada e tendo que buscar em si mesma, nos meios de que dispõe, a sua propria salvação.

As grandes nações que traçaram as linhas mestras da nossa civilização e sempre foram para nós uma fonte de inspiração vêem o seu genio criador paralyzado por irreconciliaveis contradições internas que percorrem o prenuncio de que já esgotaram a sua missão historica.

De ha muito que se vinha accentuando a nossa differenciação dos povos que foram o braço da nossa cultura e das nossas instituições. Condições geographicas e historicas criaram diversidades na vida dos dois continentes.

A evolução politica da Europa, dominada pelas necessidades da unidade nacional e das fronteiras naturaes, sempre se processou pelas guerras, ao passo que na America os conflictos armados nunca serviram de instrumento da politica nacional para a realização das suas aspirações. A unidade dos povos americanos é a que resulta do poder de assimilação continental. Satisfeitos com as suas fronteiras nenhum Estado deste hemispherio vê nos povos vizinhos ameaças e perigos. O traço caracteristico da evolução politica da America foi sempre a solidariedade.

Esta a razão pela qual a America poude, desde os primordios de sua vida, desenvolver uma civilização verdadeiramente christã que não consiste sómente em adaptar as fórmas da natureza ao serviço do homem, pois assim faltaria á sua finalidade, mas é dominada por uma idéa moral.

Na nossa fórma de civilização não impera a força sinão submettida aos principios da consciencia, da razão e da paz. Dahi o culto do direito, da justiça e a preoccupação de procurar a solução dos conflictos internacionaes nos tribunaes e na arbitragem, tão caracteristicos da vida americana.

Temos uma divida de gratidão para com a Europa e estamos hoje ansiosos por prestar-lhe o nosso concurso para o apaziguamento e a solução de seus problemas. Mas de ora em diante temos que contar com as nossas proprias forças e avançar sem o apoio de nossos velhos tutores, buscando no nosso proprio pensamento os accrescimos e as alterações que a nossa vida inpuzer.

Felizmente o instrumento de que precisamos para realizar a nossa idéa de uma civilização americana já foi forjado desde os primeiros tempos da nossa existencia independente e reside nessa pratica constante de collaboração entre os povos americanos que vêm dando através de numerosas [illegible] des, uma coesão, uma unidade, um conteudo pratico á nossa vida.

Buenos Aires. Lima. Panamá e Havana marcam momentos essenciaes na evolução do panamericanismo, nos quaes essa idéa passou para o plano de sua applicação á realidade. A consulta, formulada na primeira e aperfeiçoada nas tres ultimas dessas reuniões, mostrou ser o meio efficaz para formar o consenso americano sobre os problemas que temos de enfrentar e preparar a acção conjunta de nossos povos para a sua solução.

A gravidade da hora, a urgencia dos problemas submettidos á nossa consideração em Havana, as repercussões profundas sobre a nossa vida de qualquer decisão ali tomada, tudo isso encontrou-nos serenos e conscientes das nossas responsabilidades, ditando-nos medidas de alto alcance que deram a essa memoravel reunião o caracter de um conselho de defesa do continente americano.

Senhor Ministro,

Da presença de vossa excellencia no Brasil, nesta visita de boa vizinhança, resultará mais um élo entre tantos que nos prendem ao nobre povo paraguayo. Ao saudar vossa excellencia com lidimo representante da mentalidade politica america, desejo tambem abranger nesta saudação nos eminentes doutores Leopoldo Mello e Manini Rios, que com tanto brilho chefiaram em Havana as delegações da Argentina e do Uruguay, contribuindo com sua sabedoria e experiencia para a grande obra ali realizada.

Brindando nesta hora e nesta casa pela felicidade pessoal de vossa excellencia, ergo a minha taça á crescente prosperidade do grande povo do Paraguay, á amizade brasileiro-paraguaya, pedindo a vossa excellencia que sirva de interprete dos nossos sentimentos junto ao eminente general Estigarribia, de quem os brasileiros guardam as mais gratas recordações".

FALA O CHANCELLER PARAGUAYO

Com a palavra, o ministro Salomone, falando de improviso, proferiu o discurso cujo apanhado tachygraphico damos abaixo:

"Devo declarar, com toda a nobre sinceridade que deve predominar nesta casa, que a premencia do tempo, devido ao retardamento da viagem, fez com que se tornasse, de certo modo, para mim, impossivel responder ás palavras que o senhor ministro Oswaldo Aranha acaba de pronunciar. Tentarei, não obstante, seguir sua oração magnifica, para exprimir, de alguma fórma, algo que represente o que neste momento anima o meu espirito e a minha consciencia de americano.

Antes de tudo, desejo agradecer, profundamente sensibilizado, a significação da homenagem que, por intermedio da minha pessôa, se rende á Republica do Paraguay. Aliás, não é a primeira que recebo no Brasil. Anteriormente, durante a minha passagem por esta terra privilegiada, tive opportunidade de ser tambem homenageado e mesmo aqui, no Rio de Janeiro, por iniciativa do chanceller Oswaldo Aranha. Igualmente nas terras brasileiras do Norte, fui objecto das mais vivas demonstrações de sympathia. Todas, eu as recebo, como já disse, em nome do Paraguay, a minha patria, agradecendo-as profundamente commovido.

Nesta casa, como disse muito bem o senhor ministro Oswaldo Aranha, rende-se verdadeiro culto á solidariedade americana. Devo, todavia, accrescentar que se rende culto tambem á fraternidade, ao espirito de amizade e de humanidade.

Innegavelmente, o mundo está, hoje, vivendo horas de extremas difficuldades. A velha civilização européa acha-se abalada neste momento e surge na America um novo ideal. Nas diversas etapas percorridas — primeiro em Buenos Aires, depois em Lima, em seguida no Panamá e, posteriormente, faz poucos dias, em Havana — demonstraram as Republicas americanas plenamente que não triumphou apenas o pan-americanismo theorico e ideologico, que conheciamos anteriormente; mas que triumphou o espirito de uma America, hoje perfeitamente forte e compreensivo, da collaboração, da cooperação sincera, havendo desapparecido, por completo e para sempre, todos os receios, suspeitas e desconfianças, que existiam entre os paizes irmãos do Continente. Foi que se inaugurou a politica da mais sincera e franca fraternidade. Foi este o espirito que triumphou em Havana, como será o espirito que se fortalecerá ainda mais amanhã, no Rio de Janeiro, quando a proxima Reunião de Chancelleres chegar a esta terra hospitaleira, para render culto ao pan-americanismo que fará, no futuro, a grandeza da tres Americas.

Acredito, senhor chanceller, e creio, senhores, que percorremos novos caminhos na vida da America. E a estrada percorrida foi fecunda e fructifera, para que, definitivamente, nos dias futuros, haja uma compenetração mais completa do ideal pan-americano, reforçando a estructura destas nacionalidades jovens, fortalecendo tambem os seus grandes destinos, nas conquistas que emprehenderão.

Consolidar-se-á a cooperação intelligente e pratica de todos os povos americanos, respeitando-se mutuamente e respeitando-se todas as soberanias da America — desde logo sustento que não ha soberanias grandes nem pequenas, pois todas, moral e espiritualmente, são iguaes. Serão esses os novos que triumpharão nos dias do futuro.

Senhor ministro: como disse, não me era possivel seguir passo a passo os conceitos vertidos no discurso bem meditado, sereno, sobrio e intelligente de vossa excellencia. Entretanto, acredito ter significado que, de accordo com os seus conceitos, e de accordo com os principios que sustentamos em Havana, podemos affirmar categoricamente que a defesa do Continente americano, a estructura da sua futuro economico, as que hão de constituir no dia de amanhã os seus valores moraes e materiaes, já se acham, hoje, firmemente fundamentados, esperando que, em futuro não muito remoto, se nham afinal o fruto promissor. Agradeço esta homenagem que se presta á minha patria e convido a todos os presentes a levantar commigo as suas taças, pela prosperidade do Brasil, pela grandeza da prosperidade moral e material desta grande Republica, para brindarmos pela felicidade pessoal do senhor presidente da Republica, doutor Getulio Vargas, a cujo acerto, intelligencia e patriotismo se deve a actual etapa do progresso actual do Brasil."

Dr. José de Albuquerque

Membro da Sociedade de Sexologia de Paris

CLINICA ANDROLOGICA — DOENÇAS SEXUAES DO HOMEM

Rosario, 172, de 1 ás 7

A Guerra Dia a Dia

O panorama geral da guerra apresentou hontem um aspecto de calmaria impressionante. Calmaria tal que a gente fica indeciso, sem saber se é indicio de alguma coisa ou de coisa alguma. Essas paradas, esses intervallos de inactividade, de um sossego repousado, tranquillo, quasi pacifico, — deixam qualquer coisa no ar, uma sensação de expectativa, uma impressão de que algo está para acontecer, algo que não se pode prever o que seja, e que ás vezes não é nada, não chega a ser coisa alguma, não passa de expectativa mesmo.

NADA DE NOVO NO FRONT

E' o que está se dando: uma interrupção da luta, — mais uma! —, deixa as coisas nesse estado de indefinição, de ansiedade, de impaciencia. Desde ante-hontem, a "Blitzkrieg", a famosa, está parada, suspensa, até segunda ordem. A terrivel e mortifera resistencia britannica, que se mostrou tão intransponivel militarmente quanto invulneravel moralmente, — abateu ao que parece o impeto de luta nazista. E, Hitler, victorioso sem derrota, começa a amargar os primeiros travos da primeira derrota. A primeira que, se vier, será a ultima, porque ha de ser definitiva.

Se vier, como está vindo. Está vindo na simples inactividade, na simples attitude de não atacar, mesmo que não fosse atacado pelo adversario. Nessa attitude de cruzar os braços, cada dia que passa é uma opportunidade que o Reich perde, uma das poucas opportunidades que ainda lhe restam para lançar suas ultimas e desesperadas possibilidades de tentar a invasão da Grã-Bretanha. E, no entanto, a Grande Allemanha continua a perder suas derradeiras e pequeninas opportunidades. Ella propria confessa: "houve apenas vôos exparsos e incursões aereas insignificantes." Até parece que esses vôos exparsos, essas incursões aereas insignificantes que os nazistas noticiam são inglezes. Mas não são; são delles mesmos, dos proprios aviões do Grande Reich Allemão, que andam assim exparsos e insignificantes.

AS CONDIÇÕES ATMOSPHERICAS

Mas elles explicam. Explicam como sempre: é por causa das más condições atmosphericas.

As condições atmosphericas, sempre as eternas condições atmosphericas contra a Allemanha, sempre contra a Allemanha.

Qualquer dia desses o sr. Virginio Gayda acaba denunciando essa attitude "insolita e plutocratica" da atmosphera.

AINDA O DISCURSO DE CHURCHILL

E, por falar em Virginio Gayda: os seus collegas sem nome da imprensa germanica estão dando vasão a todo o odio impotente que provocou nos arraiaes de Hitler a serena e segura confiança na victoria que se sente em todas e em cada uma das palavras do memoravel discurso daquelle Churchill vigoroso e magnifico. E' que a oração do chefe do governo inglez não se alimentou de arroubos ou artificios de rhetorica, porém de factos evidentes por si mesmos e de argumentos que entram pelos olhos a dentro. Inclusive este, decisivo: a propria forma de guerrear do Reich, a guerra-total, é um handicap britannico, pois numa mobilização total de recursos materiaes, bellicos e humanos ninguem poderá fazer frente ao colosso britannico. E' isso que a guerra total exige. E é justamente isso que sobra á Inglaterra e falta ao Reich.

Por isso, porque Churchill disse coisas como essas, coisas que convencem por si mesmas, que a imprensa germanica está tão indignada e diz que o discurso delle é um "temeroso coaxar de sapo", "uma brincadeira de mão gosto", etc.

Imaginem só quando commentarem as palavras de sir Archibald Sinclair, proferidas pelo radio: "Dentro de mais alguns mezes sairemos de nossa fortaleza e nos esforçaremos por lavar a honra e reconquistar a liberdade da Europa."

Ainda bem que na Grande Allemanha não se pode ouvir radio...

Sem Nenhuma Efficiencia as Operações do "Blitzkrieg" Contra a Inglaterra

(Conclusão da 1ª pagina)

um periodo de calma que muito se aproxima do quasi virtual abandono de todas as actividades, porém os nazistas se verão obrigados a atacar, se essa é sua intenção real antes que transcorram muitas semanas, uma vez que as tormentas de outomno difficultarão os ataques em massa da aviação e tornarão impossivel a travessia do canal ás pequenas embarcações de fundo chato que, segundo se dizia, seriam empregadas pelos teutonicos.

Allega-se nos circulos britannicos que se os nazistas atacarem antes da chegada do outomno, isto significará que todo o projecto de offensiva deverá ser transferido até a primavera de 1941. A época em que o primeiro ministro Churchill declarou hontem que a Grã-Bretanha estará prompta para empreender a offensiva.

Um indicio da direcção provavel dos futuros ataques allemães o dá o informe sobre as investidas effectuadas pelos aviões germanicos contra a navegação em frente ás costas do norte da Irlanda. Nos ultimos dias foram atacados 3 navios nessa zona.

As incursões realizadas durante a noite causaram damnos insignificantes, embóra aviões de bombardeio atacassem uma cidade do sudéste matando varias pessoas e ferindo outras. As bombas cairam nas cercanias de uma estação de estrada de ferro, entre edificios, e tambem attingiram um parque.

Os ataques diurnos tiveram inicio quando se annunciou a presença de aviões inimigos sobre a costa de Galles. Posteriormente uns 30 apparelhos allemães de caça e de bombardeio cruzaram a grande altura a costa sudéste internando-se na direcção das Midlands.

Os aviões inimigos arremessaram varias bombas numa zona densamente povoada das Midlands, causando innumeras victimas quando explodiram entre residencias e lojas nos arrabaldes de uma cidade..

Numa outra cidade da costa sudéste um avião isolado atirou 12 bombas, sendo immediatamente perseguido pelos apparelhos de caça britannicos, que lograram pôl-o em fuga antes que causassem maiores prejuizos. Uma pessoa ficou ferida em virtude dessa incursão. Noutros pontos do sudéste da Inglaterra foi jogado maior numero de petardos aos districtos ruraes, annunciando-se que um avião atacante foi abatido sobre o canal da Mancha em frente da costa.

AS OPERAÇÕES AEREAS

LONDRES, 21 (H.) — O espirito de offensiva que succedeu ás actividades defensivas dos ultimos dias é salientado por todos os jornaes que publicam grandes manchettes accentuando que as estações de radio do Reich diminuiram suas noticias ou calaram durante varias horas diante da offensiva da Real Força Aerea contra a Allemanha.

Effectivamente, os postos de radio allemães no Reich e nos territorios occupados, permaneceram em silencio durante varias horas na noite passada, o que prova que os ataques da RAF foram intensificados naquellas regiões.

As incursões inimigas sobre a Grã-Bretanha, durante o mesmo periodo, foram insignificantes em numero e em resultados.

Hoje pela manhã, na zona central do Paiz de Galles e nas regiões nordeste e sudoeste do paiz os aviões allemães fizeram varias incursões mas foram logo perseguidos pelos apparelhos de caça.

Um avião allemão caiu ao mar no largo da costa sudeste, depois de atacado pelos nossos "Spitfires". Outro apparelho que havia lançado bombas sobre uma cidade da costa sudeste foi perseguido immediatamente.

Annuncia-se que algumas casas commerciaes dos suburbios de uma cidade do centro, foram attingidas pelos projectis inimigos, tendo ficado mais ou menos avariadas. Não houve victimas.

A região sul tambem foi atacada seriamente nas primeiras horas da manhã. Os ruidos dos motores foram tambem ouvidos sobre uma cidade do sudeste ainda não visitada pela aviação inimiga. Fortes explosões se verificaram nessa região em consequencia das bombas lançadas. Cerca de meia hora mais tarde, um avião allemão isolado, surgiu sobre a mesma zona, mas desta vez, perseguido por dois apparelhos de caça da RAF, fugiu, rumando para o mar, onde foi abatido em chammas.

Por volta do meio dia, uma esquadrilha inimiga atacou o navio "Saint Patrick", de 3.000 toneladas, durante uma viagem para a Irlanda, ao largo de Wexford. Os canhões dessa unidade conseguiram afugentar os aggressores. Todavia, uma bomba explodiu nas proximidades do navio, causando avarias de pouca monta.

Os observadores britannicos e neutros vêem nesses ataques esparsos do inimigos, ataques esses que, segundo accentuam, não se subordinam a nenhum plano previo, uma prova de que a aviação germanica já está sentindo os effeitos das incursões systematicas da RAF, não só contra o proprio territorio allemão, mas contra as zonas occupadas da França, Belgica e Hollanda. Observam, além disso, que, em consequencia desses ataques diarios e violentos dos aviões inglezes, os apparelhos de bombardeio germanicos não podem com a mesma facilidade do inicio voar sobre o territorio inglez, por isso que os aviões de caça que obrigatoriamente os escoltam estão sendo agora utilizados para a defesa da Allemanha e das regiões em que as tropas germanicas estão concentradas. Aliás, esses observadores são unanimes em declarar que esas primeira parte das lutas aereas tem sido francamente favoravel aos inglezes.

Assim, a relativa calma dos dois ultimos dias permitte que nesta capital sejam discutidos alguns problemas cuja solução deve ser encontrada, em materia de alarma. Varios funccionarios, parlamentares, jornalistas e simples cidadãos têm suggerido medidas differentes, mas o ponto controvertido continua a ser o que se refere á demora que se observa nos signaes de perigo por occasião das incursões inimigas.

Recorda-se, a proposito, que no inicio da guerra, os signaes de alarma soavam logo que um apparelho era assignalado e todos tinham tempo para tomar as precauções necessarias e que agora, quando mais intenso se torna o bombardeio, isso não acontece.

Os circulos autorizados explicam que se fosse adoptado actualmente o criterio anterior, o signal de alarma não cessaria nunca e as actividades publicas ficariam inteiramente paralizadas e como essas actividades são todas dedicadas á defesa nacional o resultado de tal pratica seria positivamente desastroso.

O ATAQUE A CROYDON

Esse principio foi o defendido hontem na Camara dos Communs por sir John Anderson, em resposta ao deputado conservador Herbert Williams que chamou a attenção do governo para o facto de só ter sido dado o signal de alarma na ultima sexta-feira, depois que varias bombas já haviam sido lançadas sobre Croydon.

Sir John Anderson, respon- litoral sul da Mancha e do Mar ultima sexta-feira, vagas successivas de aviões allemães atravessaram o canal e penetraram em territorio britannico, tendo sido repellidas antes de attingir a capital. Pouco antes das 19 horas, outras vagas foram assignaladas e igualmente repellidas. Por essa razão não foi dado o signal de alarma. Uma parte dessas formações, entretanto, afastou-se do nucleo e tomou a direcção de Croydon. O signal de alarma soou em Londres ás 19 horas e 15 minutos, não pelo facto de Croydon ter sido atacada, mas porque no vôo de regresso os aviões poderiam atacar Londres.

O bombardeio de Croydon servirá de lição util para que possamos prevenir a repetição de semelhantes surpresas, mas justificaria que se lançasse o panico na cidade, o que seria fazer o jogo dos allemães que visam exactamente isso com a sua "guerra relampago". Agora que os allemães occupam todo o littoral sul da Mancha e do Mar do Norte, é praticamente impossivel alarmar a população cada vez que um avião se approxima da costa britannica ou está a mais de 15 minutos de Londres".

De outro lado, commentando os bombardeios da RAF sobre a Allemanha, o commandante de esquadrilha P. R. Beare, recentemente condecorado com a "Distinguished Flying Cross", declarou que a região de Hamm, tantas vezes citadas nos communicados do Ministerio do Ar, é um dos objectivos mais terrivelmente visitados pelos aviões britannicos. De passagem, salientou que o Ruhr é uma zona cheia de objectivos interessantes.

O commandante Beare, alludindo aos primeiros dias da guerra, quando os aviadores britannicos não lançavam sobre a Allemanha senão boletins de propaganda, accentua que os pilotos que realizavam taes vôos estavam treinando com grande proveito e que hoje realizam o valor desses raids, agora tão uteis.

OS BOMBARDEIOS NOCTURNOS DA R. A. F.

Outrosim, lembrou que durante annos, os pilotos da Real Força Aerea realizaram vôos nocturnos ao passo que os allemães não os faziam nem podiam fazel-o. Na sua opinião, o "Blackout" allemão é bom, como bons são igualmente os serviços de holophotes e de defesa anti-aerea, mas a defesa nocturna dos apparelhos de caça germanicos não vale nada.

O commandante Beare frisa que os apparelhos britannicos são de tão excellente qualidade que regressam ás suas bases ás vezes crivados de balas na carlinga, o que é motivado pela acção da boa defesa anti-aerea dos allemães.

FRACA A DEFESA ITALIANA

Referindo-se finalmente aos raids e aos ataques levados a effeito contra as fabricas de Turim e Milão, o commandante Beare accentuou que a defesa aerea dos italianos é muito fraca.

Pouco depois das quatro horas da tarde, noticiava-se officialmente que durante as incursões inimigas levadas a effeito hoje de manhã contra a Inglaterra, tres aviões de bombardeio foram abatidos pelos apparelhos de caça inglezes.

Um communicado do Ministerio do Ar, publicado á tarde, precisa que os tres apparelhos germanicos abatidos hoje de manhã a cinco milhas do interior da região de nordeste, eram aviões de bombardeio "Dornier 17". Um dos pilotos se salvou utilizando-se do paraquedas e foi aprisionado pelas autoridades locaes.

Segundo informações ainda não confirmadas, um apparelho "Junker 88" foi abatido nas vizinhanças de uma cidade de sudeste e toda a sua tripulação, composta de cinco homens, foi encontrada sem vida. De outro lado, noticia-se que em consequencia de varias bombas de grande poder destructivo lançadas por um avião solitario contra uma cidade do sudeste do paiz, oito casas particulares ficaram em ruinas e muitas pessoas morreram.

A's ultimas horas da tarde, os vespertinos londrinos noticiavam que pelo menos onze aviões inimigos haviam sido abatidos durante as incursões de hoje.

COMMUNICADO BRITANNICO

LONDRES, 21 (U. P.) — O Ministerio do Ar expediu o seguinte communicado:

"Devido ás adversas condições atmosphericas não se realizaram á noite operações de bombardeio sobre a Allemanha.

Entretanto, realizaram-se hontem e hoje, ataques diurnos contra os aerodromos nos territorios occupados pelo inimigo.

Pelos aviões do commando costeiro foram atacados hontem 2 destroyers inimigos no Mar do Norte um dos quaes resultou avariado.

Nestas operações não soffremos perda alguma".

BOMBARDEADAS CIDADES DO SUL

LONDRES, 21 (U. P.) — Os Ministerios do Ar e Segurança Interna emittiram um communicado cujo teor é o seguinte:

"Foram bombardeadas cidades do sul, éste e centro da Inglaterra, occasionando-se damnos em alguns predios e locaes. O numero de victimas foi reduzido, registando-se alguns casos fataes. Em uma zona residencial foi realizado um breve ataque, tendo os incursores metralhado os habitantes. Dois aviões inimigos bombardearam uma cidade de Lincolshire, sem causar victimas, verificando-se apenas prejuizos reduzidos. Ambos foram derrubados. Perdemos dois de nossos caças nas operações de hontem, salvando-se o piloto de um delles".

OS ATAQUES ALLEMAES, SEGUNDO BERLIM

BERLIM, 21 (U. P.) — Aviões allemães de bombardeio, escoltados por apparelhos de caça, atacaram aerodromos e portos da costa éste da Inglaterra e diversos pontos da região das Midlands, sendo que ao seu regresso os pilotos declararam que a opposição das defesas britannicas foi escassa e nulla.

Os aviões allemães dedicaram-se principalmente a effectuar reconhecimentos sobre o territorio britannico, porém ao mesmo tempo bombardearam aeroportos, especialmente em Manby, proximo de Grinsby, e em Leamington, nas cercanias de Birmingham. Varios aviões que se encontravam em terra foram destruidos em ambos os pontos, e reduzidos a escombros os quarteis e um deposito de munições na primeira das localidades mencionadas.

O chefe do grupo allemão que atacou Manby e Leamington informou que as espessas nuvens que cobriam ambos os aerodromos permittiram que os apparelhos atacados se approximassem das bases inimigas sem que fossem presentidos. Accrescentou que os apparelhos de caça britannicos não molestaram o grupo e que o fogo das baterias anti-aereas foi pouco vivo. Todos os apparelhos regressaram sem novidade.

As condições atmosphericas desfavoraveis que reinaram durante a manhã limitaram os vôos até a tarde, quando melhorou o tempo sobre o Canal da Mancha.

A agencia noticiosa official D. N. B. informou que a maior parte das esquadrilhas que, já entrada a manhã, bombardearam uma fabrica de motores no centro da Inglaterra e obras portuarias na costa éste, estava integrada quasi por completo por aviões "Heinkel". As bombas arrojadas incendiaram a mencionada fabrica, originando posteriormente explosões na mesma. Em um dos aeroportos bombardeados, foram descobertos e destruidos cinco apparelhos britannicos que se encontravam em terra.

As esquadrilhas de "Heinkel-111" e "Dornier-17" tambem obtiveram photographias de portos, aerodromos, fabricas de armamentos e concentrações defensivas, examinando tambem os resultados dos bombardeios levados a effeito hontem. O mau tempo foi causa de que os aviões tivessem que voar summamente baixo.

Em circulos allemães autorizados declarou-se que a actividade aerea allemã sobre a Grã Bretanha foi hontem relativamente reduzida, "não porém, sem importantes resultados", tendo sido bombardeados mais de 10 aerodromos e derrubado egual numero de apparelhos britannicos, dos quaes seis, em combates aereos e quatro pelas baterias anti-aereas allemãs. Tres apparelhos allemães não regressaram.

A D. N. B., por sua vez annunciou que os ataques da Força Aerea allemã se concentraram hontem sobre a zona industrial do centro da Inglaterra e varias cidades do sul: "Objectivos importantes foram bombardeados com exito, entre elles uma fabrica de motores de Derby, de grande importancia para a industria aeronautica britannica. As fabricas de munições mencionadas pelo communicado do alto commando soffreram grandes damnos, assim como a industria metallurgica de Sheffield".

O Dr. Edgard Costa, Corregedor de Justiça do Districto Federal Visitará Hoje a Bolsa de Immoveis em Companhia dos Desembargadores da Côrte de Appellação

Attendendo a um convite que a directoria da Bolsa de Immoveis especialmente lhes endereçou por intermedio de seu Departamento Juridico, visitarão a séde daquella instituição da cidade, á avenida Rio Branco, 128, hoje, ás 11,20 horas, os srs. dr. Edgard Costa, corregedor da Justiça do Districto Federal e todos os desembargadores da Côrte de Appellação.

Essa visita, que constituirá uma honrosa distincção concedida á Bolsa de Immoveis por parte das mais altas expressões da magistratura local, bem revela o justificado interesse que a incipiente organização vem despertando em todos os circulos sociaes do paiz.

O pregão de hoje, portanto, terá a solennidade natural que decorre da presença de tão illustrados visitantes no recinto da Bolsa de Immoveis.

Nova Firma Commercial

Sob a razão social de Leuenroth & Carvalhal, Ltda., organizou-se nesta capital, á Avenida Rio Branco, 137-1º, uma nova empresa para o commercio de compra, venda e administração de immoveis, tendo annexo um Departamento de Publicidade. São socios componentes dessa nova firma os srs. Eugenio Leuenroth e Anthero G. Carvalhal, conceituados commerciantes nesta praça e na de São Paulo.

O sr. Eugenio Leuenroth que é profundo conhecedor do ramo publicitario, foi o primeiro organizador de uma empresa de propaganda no Brasil, naturalmente terá successo nesse seu novo empreendimento, dado o prestigio e conceito que é tido no commercio em geral do Brasil e estrangeiro.

Aggravou-se a Tensão Entre a Italia e a Grecia

ACREDITA-SE QUE A TURQUIA SOCCORRERA' A GRECIA EM CASO DE INVASÃO PELA ITALIA

ATHENAS, 21 (U. P.) — A tensão entre a Italia e a Grecia tornou-se mais aguda, continuando-se a receber informações que annunciavam a concentração de divisões moveis italianas na fronteira greco-albaneza.

As autoridades gregas não desejam commentar a situação, negando-se a declarar se acreditam que as forças italianas foram concentradas á espera de um pretexto para invadir a Grecia e apoderar-se da região de Ciumaria, que a Italia reclamou para a Albania.

A tensão intensificou-se depois do afundamento do cruzador grego "Helle", que agora parece ter sido causado por um torpedo italiano, já que os peritos navaes estabeleceram, pelos fragmentos recolhidos, que o torpedo foi fabricado em Turim em 1930. A Grecia não resolveu adoptar a mobilização, nem sequer effectuou preparativos para mobilizar seu exercito, embora a armada esteja com todas as suas guarnições completas, tendo-se supprimido todas as licenças, em consequencia do afundamento do "Helle" e do ataque levado a effeito contra dois destroyers gregos por parte de aviões não identificados, que testemunhas affirmam serem italianos, mão grado o governo o negue.

Não obstante, existem indicios de que em breve serão convocadas todas as reservas do exercito, se a situação actual peorar mais e fôr adoptada contra o paiz attitude mais ameaçadora.

Um porta voz militar declarou ao representante da United Press que as defesas gregas ao longo da fronteira albaneza são consideradas adequadas, sendo como é, uma região que consiste em sua maior parte de terrenos de invernada e montanhas áridas, porém que a falta de aerodromos poderia ser um factor decisivo, no caso de que estalassem as hostilidades entre os paizes em questão.

O governo indicou sua intenção de utilizar todos os recursos nacionaes na defesa do paiz. O primeiro ministro, general Metaxas, conferenciou terça-feira com o rei Jorge, e após o fez o chefe do estado-maior geral, acreditando-se que o general Metaxas reiterou o desejo do governo de se manter neutro, porém estava disposto a fazer frente a qualquer eventualidade.

Acredita-se que o general Metaxas adoptou precauções contra a possibilidade de actividades de agentes inimigos que pudessem enfraquecer o paiz, seus preparativos ou sua defesa, havendo-se annunciado que obteve o apoio de todos os partidos politicos, em face da situação.

Todos os elementos que puderem ser causa de disturbios, assim como as pessoas suspeitas de acto de espionagem, estão sendo estrictamente vigiados pela policia, que certamente os deterá em caso de guerra.

Antecipa-se que a Turquia accudiria immediatamente em auxilio da Grecia, no caso de uma aggressão italiana e que a Grã-Bretanha empreenderia de immediato acções navaes e aereas para impedir o desembarque de forças italianas nas costas gregas.

Tambem se considerou significativa a conferencia desta manhã entre os addidos de aviação russos e o estado-maior geral grego. E' possivel que a Russia abrigue sympathias para com a Grecia, embora politicamente esteja impedida, por seu entendimento com os paizes do eixo, de prestar-lhe auxilio material.

Na semana entrante viajará uma missão commercial grega, presidida pelo gerente do Banco da Grecia, com destino a Berlim, porém não se sabe se este grupo terá autoridade para conferenciar com Hitler e seus auxiliares sobre o problema apresentado pela attitude italiana.

Foram hoje internados cinco aviadores italianos, tripulantes de um avião de bombardeio que se viu obrigado a aterrisar por ter soffrido um desarranjo em pleno vô, a 24 kilometros a oeste de Athenas, durante a noite.

Incidentalmente, em Elevues, local onde se deu o facto, existe a fabrica mais importante de munições da Grecia. Com estes, ascende a 27 o numero de aviadores italianos já internados na Grecia.

A ITALIA ACCUSA A INGLATERRA

ROMA, 21 (U.P.) — A Italia accusa a Grã-Bretanha e a Grecia de haverem planejado a invasão da Albania e culpa a Inglaterra de causadora da tensão existente entre ella e a Grecia — como parte de seu programma de agitação nos Balkans.

O "Giornale d'Italia" publica um editorial no qual declara que os paizes do eixo não tolerarão nos Balkans nenhum governo que ameace alterar a paz e a nova ordem estabelecida nessa região, dando a entender que possivelmente a Italia se veja obrigada a intervir na Grecia.

Virginio Gayda, autor do artigo, conhecido como um dos porta-vozes de Mussolini, diz: — "Qual é o programma greco-britannico? Quer annullar pela intimidação o movimento irredentista e intenta demonstrar por meio de mappas etnographicos artificiaes que as reivindicações nacionalistas da Albania carecem de fundamento? Ou intenta esse programma exasperar as relações fronteiriças entre a Grecia e a Albania com o fim de originar tensões e conflictos que desde o principio da guerra fizeram parte dos planos britannicos?

Não ha duvida de que a Grecia se submetteu á pressão britannica e está servindo de agente provocador, sendo este um acto fatal que póde custar-lhe muito caro".

Accrescenta o commentarista que os rumores acerca de um levante contra os italianos na Albania foram originados com o fim, ao que parece, de fornecer á Grecia um pretexto para invadir a Albania, dizendo "não haja duvida de que a Italia e a Albania devem ter em conta um plano offensivo greco-britannico."

Affirma Gayda que a população da região de Ciamuria, em litigio, é albaneza e constitue um problema internacional entre a Grecia e a Italia, que "de uma ou outra maneira deve ser solucionado de fórma definitiva e justa. Não vamos liquidar este assumpto com um sorriso alegre. A politica italiana não procura aventuras, porém estamos dispostos a defender os direitos nacionaes da Albania e uma ordem balkanica baseada na justiça."

A imprensa italiana não fazia hoje referencia alguma as informações annunciando a concentração de tropas italianas na fronteira greco-albaneza e taes informações, divulgadas no estrangeiro, não foram confirmadas nem desmentidas nas espheras officiaes.

Geralmente a imprensa se limitou a continuar seus ataques contra a Grecia, á qual accusam de máos tratos e actos de terrorismo contra as minorias albanezas. Com referencia a este assumpto, "Il Popolo di Roma" e "Il Messagero" publicam os mesmos despachos de Tirana que dizem: — "As informações chegadas da região albaneza de Ciamuria estão causando grande alarma na Albania, pois parecem revelar a existencia de um plano criminoso grego com a finalidade de augmentar o terrorismo nessa região.

Nas ultimas semanas a Grecia organizou uma grande quadrilha de gregos escolhidos noutras regiões, com a evidente intenção de matar e saquear os albanezes, incendiando suas propriedades impiedosamente e sem outro motivo que dar a esses actos de barbarie uma apparencia de reacção espontanea da população grega dessa região contra os mussulmanos albanezes.

"O certo é que essa quadrilha está paga pelas autoridades gregas das regiões de Florina, Janina e Prevesa, e a direcção da quadrilha foi entregue a um homem chamado Doco Diro, um desalmado bandido especializado em assassinios e incendios. Só o nome de Doco Diro faz tremer de medo os habitantes das aldeias albanezas, esperando-se para breve o signal do principio do reinado do terror.

"Em muitas regiões fronteiriças albanezas o povo vive angustiado porque muitos albanezes familiarizados com as particularidades gregas conseguiram fugir da Grecia após terem sido forçados a permanecer nesse paiz, encontrando-se completamente á mercê da quadrilha de Doco Diro."

MANIFESTAÇÕES DE AMIZADE ANGLO-HESPANHOLA

Visitou Gibraltar o Governador de Algeciras

General Franco

LONDRES, 21 (Havas) — Telegrammas de Gibraltar annunciam que durante a visita que fez hoje a Gibraltar o novo governador militar de Algeciras, general Augustin Munoz Grandes, realizaram-se expressivas manifestações de amizade anglo-hespanhola.

Foram levantados, durante o banquete offerecido pelo governador de Gibraltar ao seu collega hespanhol, brindes ao general Franco e ao rei Jorge VI.

A visita transcorreu sempre em atmosphera extremamente cordial e demorou muito mais tempo do que fôra fixado.

Essa visita assume significação especial nas presentes circumstancias sendo apreciada como um signal de que o general Franco não deseja mais seguir muito á letra a politica de alinhamento ao lado das potencias do Eixo Roma-Berlim, opinião que é tambem corroborada por numerosas personalidades hespanholas residentes perto da fronteira.

O facto de haver o general Grande sido saudado á sua chegada com uma salva de vinte e um tiros de canhão repercutiu muito sympathicamente entre os hespanhoes, que não ignoram que os canhões não são utilizados em tempo de guerra para salva de homenagens a visitantes ou outro qualquer fim que não sejam operações militares.

MORREU TROTSKY

O Leader Vermelho ao Ser Ferido de Morte Attribuiu o Crime a Stalin

HOUVE PREMEDITAÇÃO NO ATTENTADO

MEXICO, 21 (U.P.) Urgente — Falleceu o sr. Leon Trotsky.

TROTSKY ACCUSOU STALIN

NOVA YORK, 21 (U. P.) — As ultimas palavras de Trotsky antes de cair em estado comatoso foram uma accusação contra Stalin de haver tramado sua morte segundo affirmou Joseph Canno, secretario nacional do Partido Socialista operario que affirma haver sabido por uma conversa telephonica com Joseph Hansen, secretario de Trotsky, que presenciou a aggressão.

De conformidade com o que diz o informante, Trotsky haveria manifestado a Hansen "não resistirei a este ataque. Stalin cumpriu finalmente o que intentou, sem exito, antes."

A VIDA DO LEADER VERMELHO

MEXICO, 21 (U. P.) — Léon Trotsky, um dos fundadores do governo sovietico da Russia e, talvez, em certo momento, uma das figuras de maior relevo daquelle regime, passou pelo dissabor de ser exilado de seu paiz pela propria organização que ajudára a construir.

Trotsky que, juntamente com Nicolai Lenin, em determinada época, controlou o destino de milhões de homens, nasceu a 7 de novembro de 1870, na aldeia de Yanovka, e foi baptisado com o nome de Leon Davidovich Bronstein.

Fez seus primeiros estudos em uma escola de Odessa, porém não terminou o curso. No segundo anno, o joven agitador foi expulso por ter organizado um protesto contra o professor de francez, a quem considerava como um inimigo da humanidade. Estimulado pela expulsão, Trotsky, que contava apenas 17 annos de idade, transformou-se em chefe de uma organização revolucionaria denominada União dos Operarios do Sul da Russia, com 250 membros, approximadamente.

Trotsky foi detido pelas autoridades em janeiro de 1898 e condemnado a dois annos e meio de prisão, seguidos de quatro annos de desterro na Siberia.

Foi ali que se converteu ao Marxismo, lendo obras de Beltov, Labriola e Karl Marx. Começou então a sonhar com uma Russia sob nova forma de governo.

Em 1902 conseguiu fugir da Siberia e obteve um passaporte falso, sob o nome de Leon Trotsky, com que foi conhecido até agora. Viveu desterrado na Austria, Suissa, França e Inglaterra. Escreveu e fez conferencias sobre os principios de Karl Marx.

Filiou-se ao Partido Social-Democrata, que mais tarde se scindiu em bolcheviques e mencheviques, com Lenin á testa dos primeiros.

Trotsky era menchevique e permaneceu até que elle se tornou demasiadamente moderado para suas idéas. Adheriu então aos bolcheviques e tornou-se o braço direito de Lenin.

Pouco depois sobreveiu a revolução e Lenin surgiu triumphante.

Trotsky foi nomeado ministro da Guerra da nova Republica Sovietica. Com a sua grande habilidade no manejo dos homens, criou o novo exercito russo que, segundo os peritos, superava o antigo, tanto em organização quanto em disciplina.

Trotsky foi a principal figura nas negociações do Tratado de Brest-Litovsk, com que a Russia saiu da guerra mundial. Após a morte de Lenin, em 1924, Trotsky e Stalin disputaram a chefia do partido.

Trotsky se dedicára á causa da revolução, sem levar em consideração as condições internas da Russia, e era tambem um oppositor a qualquer transacção com os grupos de camponezes.

Foi derrotado na disputa com Stalin, caiu do poder em 1925 e, após tentar, com Zinoviev e Kamenev, derrubar Stalin, foi expulso do partido em 1927.

Em principios de 1928 foi enviado ao Turkestão e, em 1929, recebeu ordem de deixar a Russia em vista de suas continuas actividades contra Stalin.

A maioria dos governos europeus lhe negou permissão para residir em seus territorios. Permaneceu algum tempo em Constantinopla e, em seguida, partiu para Paris.

Na capital franceza, surgiram suspeitas quanto a suas actividades revolucionarias e falou-se em afastal-o do paiz.

Em 1934 teve de esconder-se quando o assassinio do funccionario russo Kirov levou o governo a accusar Trotsky, juntamente com Kamenev e Zinoviev, de cumplicidade em um novo movimento contra-revolucionario.

Ha varios annos Trotsky reside no Mexico, onde acaba de fallecer de fórma tão tragica.

Foi elle o autor de parte da literatura mais brilhante da revolução, como tambem de varios livros e pamphletos para justificar seus pontos de vista e actos, particularmente para explicar a revolução a outras nações e para atacar Stalin.

COMO SE VERIFICOU O CRIME

MEXICO, 21 (U. P.) — Victima do que seus amigos consideram que foi um "complot" internacional para assassinal-o, Leon Trotsky, co-fundador da União Sovietica actualmente asylado, tem, segundo os medicos que o assistem, uma probabilidade em dez de curar-se dos ferimentos gravissimos que recebeu na cabeça, nos hombros e nas pernas.

O accusado, Jacques Mornard van den Dreschd, aliás Frank Jackson, está internado no mesmo hospital, onde está sendo tratado dos graves ferimentos que recebeu quando foi golpeado pelos guardas de Trotsky.

Um grande mysterio rodeia o attentado contra Trotsky e a policia procura verificar inicialmente se Dreschd é um agente internacional, enviado a este paiz com o fim de conseguir a amizade de Trotsky para em seguida assassinal-o.

A reconstituição do crime demonstra que hontem á tarde Trotsky encontrava-se em seu escriptorio, escrevendo conforme seus habitos. Em outras partes da casa estavam a esposa do ex-dirigente russo, o neto deste, tres guardas particulares e seu secretario Joseph Hanson. Ao anoitecer ouviram-se fortes exclamações procedentes do escriptorio. O secretario Hanson e os guardas correram immediatamente, encontrando Trotsky gravemente ferido, caido sobre o tapete manchado de sangue. Dreschd encontrava-se de pé, com uma capa no braço, pistola na mão, arma esta que não tinha utilizado. Dreschd tinha atacado sua victima com um ferro usado pelos alpinistas e cuja ponta era extremamente afiada, medindo seis pollegadas de comprimento. No bolso interior da capa encontrou-se um punhal novo de 8 pollegadas de comprimento. O chefe dos guardas, Harold Robbins e Hanson sabidamente avançaram sobre Dreschd, que na luta travada para livrar-se soffreu ferimentos na cabeça. Trotsky nesse momento exclamou: "Deixem-no viver, deixem-no viver", e perdeu os sentidos.

Os guardas opinam que o plano de Dreschd consistia em matar Trotsky sem fazer ruido e em seguida cobrir sua retirada valendo-se da pistola caso o descobrissem. Sómente pela grande confiança que lhe era dispensada poude Dreschd penetrar com armas na residencia do ex-dirigente russo, pois outros visitantes são sempre examinados.

Trotsky foi conduzido ao Hospital da Cruz Verde, onde se comprovou que a arma tinha penetrado no craneo, causando lesões no cerebro. Apresentava tambem ferimentos nos hombros e nas pernas. O chefe dos cirurgiões dr. Ruben Lonero, os drs. Joaquim Paz e Everaldo Garcia tambem dessa instituição estudaram o ferimento principal com o auxilio do raio X, injectando no ferido um sôro para fortalecel-o, procedendo-se a uma trepanação, operação que durou 15 minutos. O ferido melhorou ligeiramente durante o dia de hoje.

Dreschd, que tinha conquistado a confiança de Trotsky como norte-americano e que tinha dito chamar-se Frank Jackson, casado com uma mulher norte-americana, revelou seu verdadeiro nome ao chefe de policia e disse "daria a minha vida e meu sangue por Trotsky". Segundo diz, Dreschd teve uma violenta altercação com Trotsky sobre a 4ª Internacional que a victima organiza com o fim de oppol-a á 3ª Internacional de Stalin.

Recorda-se que Trotsky recentemente declarou á United Press que novamente attentariam contra a sua vida durante a invasão allemã na Inglaterra.

Ainda sem confirmação soube-se que a esposa de Dreschd foi detida hoje. A policia, por sua vez, declina de confirmar ou desmentir esta noticia.

AINDA A MYSTERIOSA OCCORRENCIA QUE VICTIMOU O ENGENHEIRO JAPONEZ NO LARGO DA LAPA

Ao noticiarmos a dolorosa occorrencia que victimou o engenheiro japonez Segawa Riozo, accentuamos o inexcedivel carinho com que o secretario da Embaixada do Japão, senhor Kazukizo Irio, cercou o mallogrado engenheiro durante sua internação no Hospital do P. Soccorro, onde, infelizmente, apesar dos recursos da sciencia, veiu a fallecer.

Mas não se deteve somente o sr. Kazukizo em proporcionar assistencia moral e material ao seu compatriota enquanto elle teve vida. Além de custear-lhe os funeraes, que, como é do conhecimento publico, foram feitos ás expensas da Embaixada do Japão, aquelle secretario esteve na delegacia do 5º districto e no gabinete do chefe de Policia, solicitando das referidas autoridades o completo esclarecimento da mysteriosa aggressão a bala, no largo da Lapa, que occasionou a morte daquelle engenheiro.

E tão efficiente foi a acção do sr. Kazukizo, que o major Filinto Muller, em data de hontem, baixou a seguinte portaria a respeito:

"Determino seja instaurado, pelo 5º D. P., o competente inquerito afim de apurar a ocorrencia ali registada sob o numero 579. Para tal fim fica prorogada, para todo o Districto Federal, nos termos do art. 24 do Regulamento desta Repartição, a jurisdição do delegado do 5º Districto Policial, bacharel Francisco de Paula Pinto."

Proseguindo no inquerito instaurado no 5º districto policial para apurar a identidade do autor do disparo que victimou o japonez Suguva Kiozo o delegado Paula Pinto ouviu na noite de hontem mais de 20 pessoas. Todas são accordes em accusar os investigadores Goes e Pimentel como os responsaveis pela morte do japonez.

Ao que fomos informados o inquerito estará concluido por estes dias.

O Commentario internacional

O MILAGRE DO DR. FAUSTO...

O governo do marechal Petain tomou hontem uma medida radical em relação aos chefes militares de seu paiz. Determinou que fossem reformados nada menos de cento e oitenta generaes que commandaram tropas na recente guerra contra a Allemanha. Segundo sustenta o ditador francez, esses seus collegas de armas attingiram a idade limite para o serviço militar, que é agora de 62 annos. De accordo com o que se noticia, essa depuração tem como objectivo rejuvenescer os quadros do exercito de Bonaparte e Foch, cujos dirigentes vinham sendo figuras de fosseis, comparadas com os chefes militares de outros paizes.

Mas, a medida attingue tanto aos generaes que combateram, como aos que nada fizeram diante do inimigo. Quasi todos mostraram-se perplexos em face da situação criada, não sabendo como resolver os problemas militares que foram surgindo.

Aliás, o general De Gaulle, o unico militar que previu a guerra mecanizada e sustentou a necessidade da reorganização do exercito francez, sob o signo da motorisação — esse não foi apenas reformado. Mais do que isso: foi condemnado á morte. O proprio general Piroux, que teve uma acção destacada, na Batalha da Flandres, tambem passou para a reserva, assim como o general Blanchard. Todos foram considerados inaptos para os postos de commando.

Todavia, ha nesse acto do governo francez uma contradição que o torna indefensavel sob todos os pontos de vista: a idade do marechal Petain e do general Weygand. Ambos foram os autores da nova reformação militar. E Petain tem vinte annos mais do que a idade limite agora fixada, emquanto Weygand está com 72 annos. Possue mais dois lustros do que a idade concedida para o serviço activo. Além dessa circumstancia, Weygand foi quem commandou o exercito francez nessa fatidica Batalha da França, que os allemães venceram com tanta facilidade.

Já se vê, portanto, que esses dois chefes militares não têm autoridade para levar a cabo a reforma do exercito de seu paiz. Ainda hontem o marechal Petain queixou-se ao correspondente de um jornal hespanhol de que a velhice o tem abatido muito nos ultimos annos. Affirmou, sem rebuços, que já não é o mesmo homem de dez annos atrás. Agora, a senectude o tem deixado abatidissimo. Foi essa a sua melancolica e desconcertante confissão.

Mas, a ambição politica é maior do que a propria sêde de amor. Outróra, o dr. Fausto vendeu a alma para possuir Margarida. Que terá acontecido a Petain e Weygand? Ninguem sabe ao certo o que os dois cabos de guerra terão feito para que se verifique com elles o milagre tão desejado pelo heroe goetheano. O certo é que ambos estão fazendo prodigios para rejuvenescer...

Novas Incursões Aereas Sobre Gibraltar

ABATIDO O AVIÃO ATACANTE PELAS BATERIAS DE DEFESA

GIBRALTAR, 21 (U. P.) — Hontem á noite — pela primeira vez no transcurso destas tres ultimas semanas — Gibraltar foi alvo de incursões aereas. Depois de haver-se limitado durante varios dias a vôos de reconhecimento, o inimigo realizou, aproveitando a luz da lua, dois bombardeios hontem á noite.

Pouco depois de meia noite os reflectores localizaram um avião atacante, precisamente o que atirou suas bombas sobre o mar, porém immediatamente foi elle abatido pelo fogo das baterias anti-aereas. O apparelho foi attingido na parte da cauda — que foi vista desprendendo-se aos pedaços. Após ter dado varios saltos na agua, o avião se espatifou ao largo da ponta da Europa. Os reflectores illuminaram toda a trajectoria percorrida pelo apparelho, em meio dos applausos da multidão que presenciava sua quéda. Ignora-se a sorte de seus tripulantes.

Mais tarde outro avião se deslisou e investiu em vôo "piquê" contra a rocha, arremessando varias bombas que provocaram um incendio que rapidamente foi dominado. Os prejuizos materiaes não foram importantes e não se informa ter havido victimas a lamentar.

RECOLHIDA A ASA DO AVIÃO QUE ATACOU A FORTALEZA

MADRID, 21 (U. P.) — O correspondente da agencia Mencheta em La Linea informa que um pequeno vapor inglez recolheu, a 3 milhas de Gibraltar, uma das asas do avião derrubado hontem á noite durante o primeiro bombardeio a que foi submettido o penhasco. Accrescenta que outras embarcações sairam em busca dos pilotos porém que suas pesquizas foram infructiferas.

Outras informações de Algeciras declaram que o incendio irrompido aos 35 minutos desta madrugada, durante a segunda incursão sobre Gibraltar, continuou até ás 3.30 horas, quando foi dominado para ficar completamente extincto ás 8 horas.

COMO BERLIM DESCREVE O ATAQUE

NOVA YORK, 21 (U. P.) — Uma informação radiophonica de origem allemã cita informações procedentes de La Linea dizendo que "O penhasco de Gibraltar parece um vulcão", accrescentando que as bombas dos aviões atacantes acertaram nos depositos de munições e "provocaram incendios em um delles, construido em solida rocha".

Segundo informam os observadores de La Linea "o cume do penhasco está encoberto por nuvens espessas de fumo e linguas de fogo".

Novo Consulado Francez em Nanking

CONSIDERAÇÕES QUE SE FAZEM SOBRE ESSA REABERTURA

NOVA YORK, 21 (Havas) — Em emissão captada pela Columbia Broadcasting, o radio japonez annunciou que o governo francez abriu novo consulado em Nanking, aonde chegára ante-hontem o novo consul.

"A reabertura do consulado francez é considerado como um indicio de que as futuras relações internacionaes convergirão em torno do novo governo nacional de Nanking".

Cessaram as Irradiações

LONDRES, 22 (U. P.) — Após as 22 horas de hontem, as emissoras da Allemanha e territorios occupados começaram a suspender suas transmissões.

A's 23 horas não havia mais nenhuma funccionando.

Um Piloto Paraquedista Preso Pela Mulher do Fazendeiro

LONDRES, 21 (Havas) — A Agencia Reuter reproduz o seguinte communicado:

"Durante os raids aéreos de hoje contra uma cidade da costa suleste, um avião solitario deixou cair uma bomba na rua principal da cidade. O apparelho por duas vezes deu voltas sobre a cidade, e na segunda, metralhou as ruas. Tres "Hurricanes" que o abateram celebraram esse feito fazendo "voltas de victoria" nos ares.

Existem innumeros casos de aviadores allemães que saltam de paraquedas sobre as cidades. Um membro da Guarda Interna, deixando a sua casa para occupar o seu posto, percebeu um paraqueda ao nivel do tecto de uma casa e prendeu o aviador allemão quando este estava pondo o pé em terra.

Tres aviadores desceram perto de uma aldeia. Dois renderam-se aos camponezes e o terceiro á esposa do fazendeiro, e a seu filho de quatorze annos, o qual se encontrava armado com o fuzil do seu progenitor.

Um aviador que ao descer em terra pedindo "clemencia", recebeu chá e deram-lhe roupas antes de ser remettido ás autoridades."

UM MYSTERIOSO Avião Germanico Abatido

O APPARELHO CAIU A CINCOENTA MILHAS DA BASE AEREA DE FOYNES

NOVA YORK, 21 (Havas) — A Columbia Broadcasting, recebeu de seu correspondente em Londres, uma informação sobre o apparecimento no Condado de Kerry, na Irlanda, de um mysterioso avião germanico.

O hydro-avião germanico estava destruido a 50 milhas da base aérea da RAF, em Foynes, que serve de ponto de partida para as viagens continentaes do hydro-avião inglez "Clare", apparelho encarregado de vôos entre a Grã Bretanha e os Estados Unidos.

Acredita-se que o avião allemão procurava offerecer uma demonstração pratica da efficiencia do bloqueio decretado por Hitler, mas sua destruição fez ruir o plano architetado pelo commando da aviação allemã.

As autoridades britannicas attribuem a maior importancia aos vôos do "Clare".

Tito Schipa Encontra no Seu Caminho a Perigosa Mireille Balin...

Cinema

"TERRA DE FOGO" --- UM FILM DE MARCEL L'HERBIER COM O TENOR QUE ORA NOS VISITA E A SEDUCTORA HEROINA DE "DEMONIO DA ALGERIA"

Tito Schipa está presentemente no Rio, encantando com a sua voz o publico que tanto o admira. O interprete de "Viver" é um velho amigo da terra carioca. Sua presença vale por uma série de espectaculos de bel-canto que deliciam os amantes dessa modalidade sublime de arte. Por coincidencia, apresta-se a exhibição de um dos films mais espectaculares em que actuou o festejado tenor. Um film de Marcel L'Herbier com os toques proprios desse genial cineasta.

Geralmente os cantores de fama são empregados num film apenas para pôr em realce os seus dotes vocalicos. O lado interpretativo é descurado em proveito da parte lyrica. Mas em "Terra de Fogo", tal não acontece. O film é psychologico e profundo. Um drama intensamente vivivo por um artista que se adaptou maravilhosamente ás exigencias da technica cinematographica. O que se admira em "Terra de Fogo" é a historia de um tenor colhido pelas engrenagens da fatalidade. Um homem que soffre uma tragedia immensa... Quando, illustrando a carreira do personagem descripto pela "camera", o celluloide vibra com as notas purissimas dos trechos lyricos, o publico não tem a impressão de se tratar de um encaixe musical, mas de um sublinhado indispensavel á acção do film.

E Tito Schipa, sob a direcção segura de Marcel L'Herbier, apresenta um desempenho superior em sinceridade ao que o tornou celebre no cinema em "Viver".

A historia flue através de imagens lindissimas. Um tenor ao interpretar uma scena de "Cavalheiro Negro", enthusiasma-se com o papel e volta ao camarim ainda sob a impressão do que acabára de viver no palco. Traz na mão a espada com que assassinára no desenrolar da opera, um rival. E, de repente, vê no camarim, sua esposa em conversa intima com um desconhecido. Tomando de subito furor investe contra este e o assassina. Um assassinato provocado pela neurose artistica. O julgamento tem logar. A esposa confessa que tinha realmente um amante. Mas surge outra mulher e declara entre lagrimas que o assassinado promettera-lhe casamento pois que a seduzira... Estava para ter um filho e aquella tragedia inesperada viéra roubar-lhe a felicidade ambicionada...

Essa mulher é Mireille Balin, um demonio de formosura e de astucia. Mais do que o depoimento da esposa, impressiona fortemente o espirito do tenor, o relato daquella desconhecida... E elle parte para o presidio, a pena attenuada para dez annos...

Tito Schipa veste o traje infamante dos presidiarios. E' um homem posto á margem da sociedade. Os annos correm. Nesse trecho do film, na capella do presidio, a voz de Tito Schipa modula com devoção e remorso, a "Ave Maria" de Gounod. Momento de suave mysticismo e ao mesmo tempo de poderoso effeito dramatico. Aquelles homens rudes, pela magia daquella voz maravilhosa, meditam no passado que perderam... A "camera" percorre os rostos torturados dos presidiarios. Por sob as mascaras rudes, a alma se illumina com a esperança da redempção proxima.

Quando, afinal, a pena é cumprida, Schipa volta á Paris e ali procura a desconhecida que tanto o impressionára. Quer recompensal-a do mal de lhe haver assassinado o amante. Encontra-a na direcção de um "cabaret" onde nada ha que attraia publico... Fiel ao programma que a si mesmo traçára, o tenor resolve tornar-se o numero principal do programma. E o publico póde ouvir, sem quebra do rythmo do film e da sua continuidade, a voz de Schipa em numeros modernos, em canções dulcissimas, em momentos musicaes de agradavel inspiração... Mas Mireille Balin não passava de uma criatura perfida que mentira no tribunal para lograr alguma publicidade. E um dia, sob os vapores da embriaguez, confessa ao tenor a verdade...

As scenas em que Tito Schipa é forçado a enfrentar essa mulher de sorriso peccaminoso e corpo feito de todas as curvas do peccado, servem de "test" á sua capacidade interpretativa... Ambos se completam nesse choque de temperamentos antagonicos... Elle sob o effeito da fatalidade que lhe arruinára a carreira. Um homem que conserva no coração de artista, uns restos de ingenuidade. Um homem a quem a prisão purificára ao invés de empedernir. Ella, a mulher sem alma, feita apenas para manejar os homens ao seu talante... Segura do fascinio da sua belleza, do dominio que o seu olhar de serpente exercia sobre os homens. O interprete de "Viver" a heroina de "Demonio da Algeria", conquistam os louros da victoria nesse duello entre o bem e o mal...

"Terra de Fogo" será uma surpresa para os "fans" saturados dos themas communs na téla. Traz um sopro de vitalidade, um pouco dessa arte que a Terceira Republica Franceza legou ao mundo num prodigio de technica e de inspiração...

E Tito Schipa aos applausos que está recebendo em pessoa do nosso publico, poderá accrescentar os louros justos da sua mais esplendida victoria cinematographica.

Tito Schipa e Mireille Balin, em "Terra do Fogo"

A Vida de Victor Mac Laglen

O Astro de "O Traidor" Deve á Sua Existencia de Lutas e Privações a Intensidade Dramatica Com Que Vive Seus Papeis na Tela

(Especial para o DIARIO CARIOCA)

Victor Mac Laglen, o explendido interprete de "O Traidor"

Na região de Korn Beltt, pela primavera de 1897, nascia um menino robusto, filho de um casal de agricultores de grão (milho). Levado á pia baptismal, o travesso e avesso garoto voltava com o nome de Victor. Seu pae, o velho irlandez Mac Laglen, via naquelle pimpolho de gestos bruscos, pés grandes e mãos pesadas, o seu authentico successor na profissão honesta e productiva do cultivo do milho, uma das maiores riqueza dos Estados Unidos.

Passam-se alguns annos e a criança se faz adolescente, estuda mais do que planta, lê mais do que trabalha. O theatro é o seu passatempo favorito. Procura, quando póde, os centros onde tem opportunidade de apreciar peças de companhias ambulantes.

Raia então no horizonte o fogo da guerra de 1914. Os Estados Unidos se mobilizam. Victor se alista no Exercito, e vae defender na Europa, a liberdade dos povos sob a égide da bandeira das estrellas. Luta. E' ferido varias vezes. O troar dos canhões traça-lhe no cerebro cheio de esperanças no futuro, um sulco profundo de tristezas. Conhecia agora a humanidade, como seu pae conhecia as espigas ondulantes aos ventos de noroeste.

Volta aos Estados Unidos. Está mais velho 20 annos. Visita seu pae que lhe guardava ferramentas novas, como premio e testemunho do jubilo pelo regresso do filho que defendera, com seu proprio sangue, a terra que lhe abrira, dadivosa, os braços.

Victor atira-se ao trabalho como um escravo das ferramentas. Os dias são curtos para sonhar. A satisfação de seu pae era completa. Logo porém, o trator não tem mais encantos, o campo não tem attractivos e Victor se deixa só com suas ferramentas, por longas horas, sem entretanto transparecer tristezas.

Um dia, o velho Mac Laglen surpreende-o arrumando as malas. Iria a Nova York tentar realizar seus planos. A metropole, o recebe sem percebel-o. Era apenas um homem que chegava. A crise está grassando. O desemprego preoccupa aos estadistas e os homens de todas as classes.

Percorre centenas de estabelecimentos industriaes. Seu dinheiro escoava-se, as roupas desappareciam, os horizontes enturvavam-se. A miseria veiu abatel-o definitivamente. Para onde ir? Voltar para a casa de seu pae seria a humilhação. Tenta então realizar sua velha aspiração de adolescente: ingressar no theatro. Uma companhia de "Vaudeville" o recebe, mas não como artista. Seu trabalho era na caixa do theatro, onde pesados scenarios eram suspensos pelos seus pulsos fortes. Este trabalho não durou. Arranjou mais tarde, outro emprego no transporte de mercadorias do Porto das Margens do Hudson. Foi chauffeur de caminhão. Tudo em vão. Eram empregos passageiros. Seu sangue de irlandez **não lhe permittia trilhar tão pacatamente os caminhos da vida. Vae então para Los Angeles, onde o cinema se desenvolvia** assustadoramente. Perambula de studio em studio, mendigando uma ponta. Mas é muito difficil. O acaso, o faz notado. Houve um conflicto entre figurantes e Victor Mac Laglen metteu-se a apartal-os. Os briguentos viram-se contra elle, que lutou tão bem, distribuiu tantos socos com a pericia de que eram capazes sómente um Milton Sills ou um Wallace Beery, então no apogeu de suas carreiras, que o director logo o recrutou como extra effectivo. Desde ahi, cada briga diante da objectiva marcava-lhe um degráu na escada da gloria. Foram-lhe entregues papeis de responsabilidade como briguento, em logar de Sills e Wallace Beery. Mas a sua arte e suas crenças de adolescente não o abandonaram na maturidade. A vida dramatica o persegue e elle vem humanizando dia a dia os seus papeis. Todos têm bem em mente a performance em "O Delator" onde seu trabalho dramatico é digno dos melhores tragicos. Agora, apparece em uma pellicula da Universal, com Jackie Cooper: "The Big Guy — "O Traidor", que o Broadway estreará na proxima segunda-feira, onde seu trabalho é dos mais humanos e firma-lhe a reputação no novo genero.

DR. EDMUNDO HAAS

Director da Casa de Saude Dr. Abilio — Neuro-Psychiatra — Estados Nervosos — 7 SETEMBRO, 94 - 3.º andar — 22-8303. Cons.

Cartaz do Dia

São Luiz — "O Ultimo Encontro" (Warner) com George Brent e Merle Oberon. — Horario: 2 — 4 — 6 — 8 e 10 horas.

Plaza — "A Mulher faz o Homem" (Columbia) com Jean Arthur e James Stewart. — Horario: 2 — 4 — 6 — 8 e 10 horas.

Metro — "Almas Rebeldes" (Metro Goldwyn) com Clark Gagle e Joan Crawford. — Horario: 1|2 dia — 2 — 4 — 6 — 8 e 10 horas.

Palacio — "Lembra-se daquella Noite?" (Paramount) com Barbara Stanwyck e Fred Mac Murray. — Horario: 2 — 4 — 6 — 8 e 10 horas.

Odeon — "Caravana do Ouro" (Warner) com Errol Flynn. — Horario: 2 — 4 — 6 — 8 e 10 horas.

Imperio — "Johnny Apollo" (Fox Film) com Tyronne Power e Dorothy Lamour. — Horario: 2 — 4 — 6 — 8 e 10 horas.

Gloria — "Cineac Gloria" Os ultimos Jornaes da Guerra" e "Desenhos Coloridos".

Pathé Palacio — "Pedro, o Grande" (Art. Films) — Horario: 2 — 4 — 6 — 8 e 10 horas.

Rex — "Rebecca" (United) com Laurence Olivier e Joan Fontaine. — Horario: 3.20 — 5.40 — 8.00 e 10.20 horas.

Broadway — "Symphonia Inacabada" (Alliança) com Martha Eggerth. — Horario: 2 — 4 — 6 — 8 e 10 horas.

Cineac Trianon — Jornaes — Imprensa Animada Cineac.

CENTRO

Eldorado — "O Passaro Azul".

Parisiense — "Quem mal Anda mal Acaba" e "O Libertador".

Opera — "Jejum de Amor" e "Conspiradores".

Metropole — "Dias sem Fim e "O Caminho da Gloria".

Pathé — "Miguel Strogoff".

Popular — "3 Horas de Amor" e "Na Recta da Chegada".

Primor — "Zanzibar" e "A' Caminho do Front".

Floriano — "Ao Rufar dos Tambores" e "Torchy Brinca com o Fogo".

Paris — "Traquina Querida" e "Valentia de Gringo".

São José — "O Corcunda de Notre Dame".

Iris — "Johnny Apollo" e "O Avião Mysterioso".

Ideal — "Idyllio nos Alpes" e "A Garota da 5ª Avenida".

Mem de Sá — "Travessuras de Alta Escola" e "Mercadores do Crime".

Lapa — "Zenobia" e "Direito de Peccar".

BAIRROS

Polytheama — "Cadetes em Apuros" e "Piloto Temerario".

Guanabara — "A Casa Sinistra" e "Servidores da Lei".

Roxi — "Johnny Apollo".

Pirajá — "Dois Palermas em Oxford".

Ipanema — "O Corcunda de Notre Dame".

Ritz — "Inferno Verde" e "O Morro dos Ventos Uivantes"

Varieté — "Robinson Suisso" e "Quem Mal Anda mal Acaba".

Americano — "Labios Sellados" e "O Orgulho do Turf".

Rio Branco — "A Torre de Londres".

Centenario — "Labios Sellados" e "O Homem da Pasta".

Bandeira — "Solteira por Capricho" e "Mr. Wong no Bairro Chinez".

Avenida — "O Passaro Azul".

America — "Intermezzo".

Guarany — "Mlle. Frou-Frou" e "Pioneiros do Far-West".

Catumby — "Beau Geste" e "Sombra do Passado".

Apollo — "Um Crime em Sing Sing" e "A Vida Começa aos 14".

São Christovão — "Deuses de Barro" e "O Garoto das Arabias".

Jovial — "Os Anjos Acertam o Passo" e "A Pequena do Rio".

Tijuca — "Musica, Divina Musica" e "Mercadores do Crime".

Villa Isabel — "Os Anjos Acertam o Passo" e "O Garoto das Arabias".

Velo — "Paixonite Aguda" e "Charlie Chan no Panamá".

Edison — "3 Pequenas do Barulho" e "Espionagem por Televisão".

Grajahu' — "Coração de Trovador" e "A Pequena do Rio".

Haddock Lobo — "Inferno Verde" e "Quero Ser Feliz".

Maracanã — "Péga Ladrão" e "A Familia Jones em Hollywood".

Fluminense — "As 4 Pennas Brancas".

SUBURBIOS (Central)

Mascotte — "Zanzibar" e "Espia Submarino".

Meyer — "Hollywood em Desfile" e "Cumpra-se o Destino".

Para-Todos — "Noivado á Moderna" e "Sempre em Apuros".

Beija-Flor — "Um Crime em Sing-Sing" e "Torchy Brinca com Fogo"

Quintino — "Solteira por Capricho" e "Espionagem por Televisão".

Piedade — "4 Esposas" e "Sempre em Apuros".

Colyseu — "Além do Inferno" e "Fronteira Sinistra".

Alpha — "E as Chuvas Chegaram" e "Charlie Chan na Ilha do Thesouro".

Modelo — "Esquina do Peccado" e "Onde se Encontra o Perigo".

Madureira — "Meu Reino por um Amor".

Moderno — "Travessuras de Alta Escola" e "Detective Particular".

Realengo — "Terra Abençoada" e "Uma Loura de Premio".

Campo Grande — "3 Horas de Amor" e "Rancheiros e Piratas".

SUBURBIOS (Leopoldina)

Rosario — "Traidora".

Ramos — "Aventuras de Pinocchio" e "Vingança Tentadora".

Paraiso — "O Filho do Desertor" e "O Inspector Hornleigh".

Oriente — "Sangue Irlandez".

Penha — "Charlie Chan na Ilha do Thesouro" e "Bandeirantes Perdidos"

Santa Cecilia — "Hollywood em Desfile".

Braz de Pinna — "A Historia de Louis Pasteur" e "Esperteza de Texano".

NICTHEROY

Eden — "Os Fidalgos da Casa Mourisca" e "O Orgulho do Turf".

Imperial — "O Sympathico Jeremias" e "Detective Particular.

Eden — "Cruel é o meu Destino" e "A Pequena do Rio".

THEATROS

GYMNASTICO — "Caxias", de Carlos Cavaco, ás 20.45 horas.

SERRADOR — "O Avarento" (Comp. Procopio Ferreira), ás 20 e 22 horas.

CARLOS GOMES — (Fechado).

RIVAL — "Mulher Infernal" (Comp. Jayme Costa), ás 20 e 22 horas.

RECREIO — "Viuva Alegre" com Vicente Celestino, ás 20.30 horas.

APOLLO — "O Az do Volante" ás 20 e 22 horas.

REPUBLICA — "5ª Columna" Comp. Alda Garrido, ás 20 e 22 horas.

CASA DO CABOCLO — "Familia em Sinuca", de Plinio de Andrade, ás 20 e 22 horas.

Proximas estréas

POUCAS VEZES O CINEMA NOS TEM DADO HISTORIA ABSORVENTE E INVULGAR COMO A DE "O CONDE DE CHICAGO", O GRANDE TRABALHO DE ROBERT MONTGOMERY, AMANHÃ, NO METRO!

Uma historia invulgar — e de enorme intensidade emocional, sem duvida, a de "O Conde de Chicago", a estréa brilhante que o Cine Metro annuncia amanhã e que valerá pela consagração maior do talento de Robert Montgomery, um artista de superior quilate, que nem sempre temos visto bem aproveitado mas que tem, nesse enredo, que elle leu e fez questão de viver na téla, o que levou a Metro Goldwyn Mayer a filmal-o, a sua consagração definitiva, a exteriorização completa de seus recursos de artista.

"LILLIAN RUSSELL" DEPOIS DE 20 ANNOS, TORNA A SER A DITADORA DA MODA!

Apesar de invejada por todas as mulheres, e adorada por todos os homens, que a presenteavam com as maiores riquezas em joias, Miss Russel era mais ainda apreciada pelos seus admiradores devido a sua simplicidade e bom caracter.

A historia de Lillian Russell, magnificamente produzida por Darry F. Zanuck, é uma das maiores e mais sensacionaes peliculas de 1940.

Breve, estará na téla do majestoso São Luiz.

ANN SHERIDAN, TENTADORA E TEMPESTUOSA, NUM FILM RIQUISSIMO EM EMOÇÕES E MELODIAS: "UM SONHO PARA DOIS" — A SEGUIR, NO ODEON

Jeffrey Lynn é o "seu" homem amado. E, além delle, temos em "Um Sonho para Dois", mais os seguintes: Humphrey Bogert, Zazu' Pitts, Felix Bressart, Una O'Connor e Jessie Bosley, com a direcção de Lewys Seiler.

"Um Sonho para Dois" será o cartaz perfumado e sensacional do Odeon, a seguir...

"SAFARI", UM DOS MELHORES FILMS DA TEMPORADA!

Além de Douglas Fairbanks Jr. e Madeleine Carroll, apparecem ainda em "Safari", — o excellente drama de aventuras que o São Luiz vae apresentar aos seus frequentadores na proxima semana — os nomes victoriosos de Tullio Carminatti, Muriel Angelus, Lynne Overman e Billy Gilbert, actores a quem, através uma direcção intelligente e equilibrada, Edward H. Griffith tira notavel partido.

SEGUNDA-FEIRA, NO PALACIO, "A DAMA DOS DIAMANTES"

Este nome que nada diz, naturalmente, á intelligencia do leitor, passa a significar alguma coisa quando se consigna que Felice é nada menos que Isa Miranda, a pricipal interprete de "A Dama dos Diamantes", e que o sympathico jovem que a leva a desafiar o seu rosario de espertezas é George Brent, o intelligente artista que ultimamente tem apparecido numa série de films optimos.

A Paramount juntou-os em "A Dama dos Diamantes", o film que o Palacio começará a exhibir segunda-feira proxima, e é difficil dar idéa da dóse de interesse e graça que elles põem na interpretação desse argumento vivo e empolgante.

"CAVALGADA DE AMOR" QUE O PLAZA ESTREARA' SEGUNDA-FEIRA

"Cavalgada de Amor", é a luxuosa producção franceza, o film que narra ao mesmo tempo tres encantadores romances de amor.

"Cavalgada de Amor", onde tambem admiraremos Michel Simon, Claude Dauphin, Janine Darcey e Blanchette Brunoy, será estreado por Art Films, segunda-feira proxima no Plaza.

Janine Darsey que veremos em "Cavalgada de Amor"

No Rio o Ministro das Relações Exteriores do Paraguay

O SR. TOMÁS SALOMONE VISITA O BRASIL EM CARACTER OFFICIAL — O PROGRAMMA DE RECEPÇÃO AO ILLUSTRE DIPLOMATA

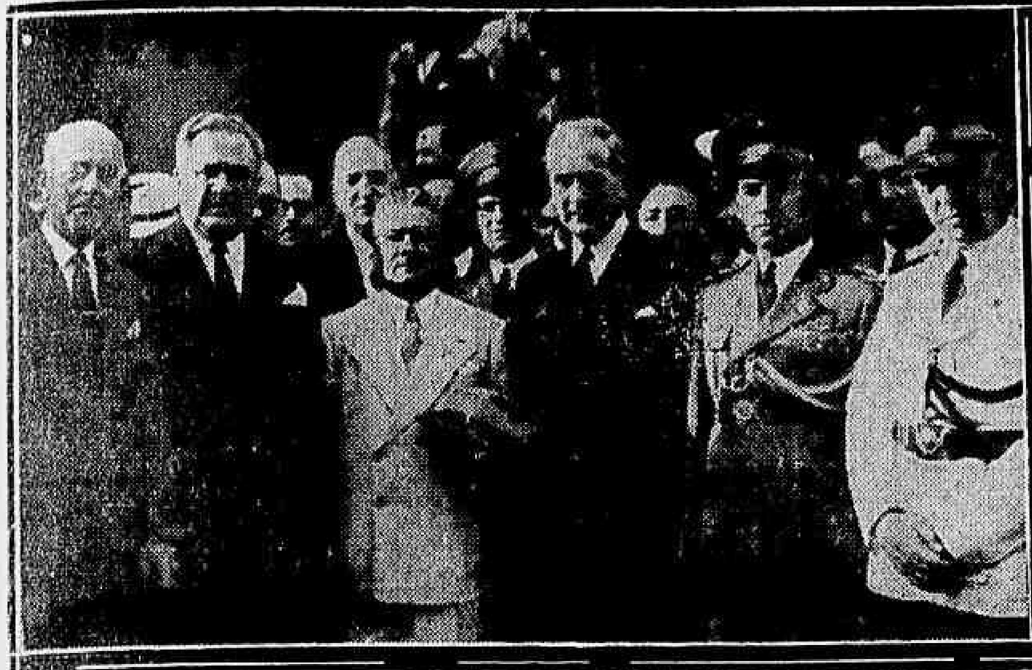

Dois aspectos da chegada do sr. Tomás Salomone, ministro das Relações Exteriores do Para guay

Chegou hontem a esta capital, pelo "Argentina", procedente de Cuba, onde representou seu paiz na Conferencia recentemente reunida em Havana, o sr. Tomás Salomone, ministro das Relações Exteriores do Paraguay, que visita o Brasil em caracter official, a convite do nosso Governo.

O ministro Salomone é um vulto eminente do ecenario politico e diplomatico do Paraguay. Tendo militado na imprensa, o sr. Salomone já desempenhou, tambem, as funcções de deputado nacional, quando desenvolveu brilhante actividade parlamentar. Como diplomata, s. excia. chefiou com muito relevo as Missões Diplomaticas do Paraguay em Cuba e no Mexico. Ainda agora, em Havana, na reunião de representantes das nações americanas, o ministro Tomás Salomone teve destacada actuação.

A CHEGADA

O desembarque de s. excia. teve lugar no Pavilhão do Touring Club, onde o aguardavam altas autoridades civis e militares, tendo sido feitas, nessa occasião, as apresentações protocolares. Uma companhia do Batalhão de Guardas prestou ao illustre visitante as continencia do estilo.

Organizou-se, então, o seguinte cortejo que acompanhou o ministro Salomone até o Copacabana Palace Hotel, onde o chanceller paraguyao ficou hospedado: no 1.º carro, o ministro Salomone e o ministro Oswaldo Aranha, ministro João Carlos Muniz e official á disposição; 2.º carro, sr. Vicente Rivarola, ministro do Paraguay, ministro Lafayette de Carvalho e Silva e o chefe da Divisão do Cerimonial do Itamaraty; 3.º carro, secretarios Luiz Alberto Riarti (hijo), Lauro de Andrade Muller e Jayme Sloan Chermont, introductor diplomatico.

O PROGRAMMA DE HOJE

Hoje, quinta-feira, pela manhã, o ministro Tomás Salomone visitará o Instituto Oswaldo Cruz, cujas secções percorrerá, afim de conhecer detalhadamente a historia e a obra desse importante centro scientifico brasileiro.

A's 13 horas, s. excia. será homenageado com um almoço, offerecido pelo ministro Lafayette de Carvalho e Silva.

A's 17 horas, o ministro das Relações Exteriores do Paraguay visitará a Associação Brasileira de Imprensa onde entrará em contacto com os jornalistas brasileiros.

PROGRAMMA PARA AMANHÃ E SABBADO

Amanhã, sexta- feira, o ministro Salomone visitará o Instituto de Educação Physica do Exercito, ás 10 horas.

A's 13 horas, s. excia. offerecerá ao ministro Oswaldo Aranha um almoço, na legação do Paraguay.

A's 15,15 horas, será recebido em audiencia especial pelo presidente da Republica.

A's 16 horas, visitará o Instituto de Educação e a Escola Paraguay, onde será alvo de festivas manifestações por parte dos corpos docente e dicente desses orgãos educacionaes.

A's 21 horas, s. excia. assistirá ao espectaculo de opera no Theatro Municipal.

Depois de amanhã, sabbado, o ministro Salomone fará as suas despedidas ao mundo official e á sociedade. Pela manhã, realizará um passeio e á noite partirá para São Paulo, pelo Cruzeiro do Sul.

Em São Paulo, o ministro Salomone será homenageado pelo governo do Estado e pelas classes representativas, de accordo com um programma que está sendo elaborado.

A nossa opinião

Reforma e Não "Uma" Reforma do Ensino

A insolubilidade dos problemas do ensino, no Brasil, sempre decorreu da falta de uma visão segura e harmoniosa de seu conjunto. As reformas até hoje postas em pratica abrangeram exclusivamente aspectos isolados do problema geral. Não ha uma lei de ensino, mas uma infinidade de leis, que ora se completam e ora se annullam ou se emendam, soffrendo as mais diversas interpretações. São leis de difficil applicação e de muito relativa efficiencia.

Não se poderia culpar inteiramente os governos de semelhante balburdia na legislação do ensino, uma vez que até a Constituição de 10 de Novembro, a somma de poder que, na esphera da educação popular, se reservava cada Estado da Federação tornava praticamente impossivel um criterio uniforme. O erro vae ser, afinal, reparado, sob o actual regime, que inscreveu a educação, na sua carta fundamental, como um dos maiores imperativos basicos da obra do soerguimento nacional.

De ha muito, se vem falando numa reforma do ensino. Numa nova reforma. Annunciou-se, certa vez, que ella estava sendo escripta sob a orientação directa e pessoal do ministro da Educação. E, depois, não se falou mais no assumpto. A impaciencia cedeu lugar á expectativa. Nada mais restava senão aguardar a reforma, para então critical-a e julgal-a.

Por uma entrevista agora concedida pelo Sr. Gustavo Capanema, a um jornal de Porto Alegre e divulgada em nossa imprensa, sabe-se que a legislação em preparo abrange o ensino primário, o ensino secundário, o ensino profissional, o ensino superior, o ensino artistico, emfim, todos os ramos e gráos da educação e cultura do povo brasileiro. Essa orientação, é sem duvida, a que convem ao Brasil. E' a orientação certa. Por ella, o DIARIO CARIOCA se bateu, por mais de uma vez.

O ensino brasileiro estava a reclamar, não reformas parciaes, mas um verdadeiro código. A lei nova — declara o Sr. Capanema — será uma disciplina geral. E' claro que um trabalho dessa envergadura, reclama tempo, cautela e prudencia. A pressa, para chegar ao fim, só poderia ser prejudicial aos interesses publicos. Não devemos cair nos erros anteriores e, sim, procurar acertar, realizar uma obra definitiva que honre a nossa cultura e dê uma directriz segura, sólida e efficiente ao ensino brasileiro.

O problema da educação representa a pedra fundamental do edificio publico. Sim a sua revisão corajosa e de conjunto, hão de fracassar todos os esforços que se empreguem **para uma obra definitiva de soerguimento das energias nacionaes.**

Com a orientação traçada pelo Ministerio da Educação, fazendo elaborar, não uma reforma, mas a reforma do ensino, temos o direito de esperar que se abrirão para o Brasil novos horizontes e novas possibilidades á elevação do nivel cultural e espiritual da sua nova geração.

O PLANO DE OBRAS DO MINISTERIO DA GUERRA

Serão Inaugurados No Dia 26, Pela Engenharia Militar, Importantes Depositos — Presidirá a Cerimonia o Ministro da Guerra

A engenharia militar continúa executando o Plano Geral de Obras do Ministerio da Guerra traçado em 1939, afim de que os Corpos de Tropa, Estabelecimentos Fabris e Repartições militares dentro do mais curto prazo fiquem definitivamente installados para melhor execução da finalidade de sua criação.

Assim é que, na proxima segunda-feira, dia 26 do corrente, pela manhã, com a presença do ministro da Guerra e de outras altas autoridades, a Directoria de Engenharia fará inaugurar solennemente uma grande parte das obras de conjunto, dos Depositos Central de Material Sanitario do Exercito, Veterinario e de Engenharia, situados nos terrenos do antigo Jockey Club, constantes do referido plano idealizado e iniciado pelo general Manuel Rabello, actual inspector de Engenharia e continuado pelos generaes Emilio Lucio Esteves, hoje no commando da 5.ª Região do Paraná, e Raymundo Sampaio, **actual director de Engenharia, todas essas obras orçadas em cerca de 7 mil contos de réis.**

O projecto, calculos e administração de todas as obras foram confiados a uma firma desta praça, tendo como responsavel o engenheiro Manfredo de Araujo Carvalho e fiscalizadas por parte da Engenharia Militar, pelo major Adalberto Mendes da Silva, de 1938 até 1939 e, desta data até a presente, pelos majores Adalberto Rodrigues de Albuquerque e Felippe Augusto Short Coimbra, este ultimo, na parte electrica.

As obras a serem inauguradas sao as seguintes: um pavilhão de administração, officinas, garage e Deposito de Material de Construcção; tudo do Deposito Central de Material de Engenharia e um grande galpão para viaturas, do Deposito de Material Sanitario. Acham-se em andamento a urbanização do recinto (aguas pluviaes, calçamento e ajardinamento); muro de fechamento e o Deposito de Ferramenta e Deposito Central de Material de Engenharia e no proximo anno, serão iniciadas as construcções da garage e alojamentos do Deposito Central de Material Sanitario do Exercito.

Hontem, no Cattete

Despacharam e conferenciaram com o presidente da Republica, os srs. Arthur de Souza Costa, ministro da Fazenda; Waldemar Falcão, ministro do Trabalho; Marques dos Reis, presidente do Banco do Brasil; e Henrique Dodsworth, prefeito do Districto Federal.

— O presidente da Republica recebeu, em audiencias, os srs. Epaminondas Martins, governador do Territorio do Acre; e almirante Alvaro Rodrigues de Vasconcellos.

— O presidente da Republica mandou cumprimentar o sr. Nicolas Horthy de Nogybanya, ministro da Hungria, por occasião da passagem da data nacional do seu paiz, pelo capitão Manoel Fernandes dos Anjos, do seu gabinete militar.

— **Acompanhado do ministro plenipotenciario do seu paiz nesta capital e de membros do Itamaraty, esteve hontem, no Palacio do Cattete,** em visita de cortezia ao presidente da Republica o sr. Thomaz Salomoni, ministro das Relações Exteriores da Republica do Paraguay, que foi recebido pelo commandante Octavio de Medeiros, chefe interino do gabinete militar da presidencia da Republica.

Inauguração do "Gymnasio Vasco da Gama"

Conforme vinha sendo annunciado, realizou-se antehontem terça-feira, no salão nobre do Lyceu Literario Portuguez, a inauguração do "Gymnasio Vasco da Gama", com a presença de grande numero de familias, professores e corpo docente e discente daquelle instituto de ensino.

A' mesa que orientou os trabalhos sentaram-se o commendador José **Rainho da Silva Carneiro, o qual presidiu a solennidade, d. Lucia Magalhães,** directora da **Divisão do Ensino** Secundario, professores Napoleão Esteves, Octacilio Rainho, Augusto de Mattos, padre Falcão e senhoras Izabel Schmidt e Napoleão Esteves.

Abrindo a sessão, o presidente da mesa disse dos fins da mesma, tendo, a seguir, usado tambem da palavra o professor Octacilio Rainho, o qual expoz o que se propunha o "Gymnasio Vasco da Gama" com a installação dos cursos primario, secundario e commercial.

Logo após, d. Lucia Magalhães, conferencista da noite, falou sobre a methodologia moderna no ensino secundario, dentro dos moldes traçados pelo Estado Novo para a formação da mocidade brasileira, tendo sido constantemente interrompida pelos applausos da assistencia.

Falaram ainda os **professores** Mattos e **Napoleão Esteves,** o primeiro em nome do Lyceu e o ultimo em nome da direcção do "Gymnasio Vasco da Gama", encerrando a sessão.

Visita do Ministro do Exterior do Paraguay a Unidades do Exercito Brasileiro

O ministro das Relações Exteriores do Paraguay, dr. Tomás Salomone, hontem chegado a esta capital, em visita official a convite do nosso governo, visitará amanhã, sexta-feira, ás 10 horas á Escola de Educação Physica do Exercito, da direcção do tenente-coronel Edgard Amaral; e as 11 horas, desse mesmo dia, o Forte de Copacabana, do commando do major Justina Alves Bastos. Para essa visita foram organizados esmerados programmas de recepção.

UM PROBLEMA DIFFICIL!

FALTA AGUA ATE' NO RIO... COMPRIDO

Continua a falta dagua. E' verdade que o governo enfrentou com energia o velho problema, não poupando sacrificios para solucional-o de maneira que não faltasse a agua indispensavel á hygiene da cidade maravilhosa. Entretanto, apesar de todos os esforços dispendidos pelos poderes publicos varios bairros cariocas continuam flagellados pela secca. As queixas que têm sido feitas ao DIARIO CARIOCA, são innumeras. **Ainda hontem, moradores da rua Cantuaria, no Rio Comprido, estiveram em nossa redacção reclamando,** por nosso intermedio, o precioso liquido. Segundo nos foi dito, ha dois annos as torneiras daquella rua conservam-se em greve pacifica...

Até collegios têm sido fechados ali, por falta absoluta dagua. Ha, por excepção, na referida rua, algumas casas onde jorra a agua... Mas isso só acontece de madrugada e durante algumas horas. Os moradores dos outros predios, que a Inspectoria de Aguas esqueceu, são obrigados a acordar ás **tres horas da manhã para carregar o precioso liquido.**

Para o facto chamamos a attenção do sr. Alberto Amarante, a quem compete solucionar o caso.

Está no Rio Por Algumas Horas o Sr. Louis Goldstein, Gerente Geral da Columbia Pictures na America do Sul

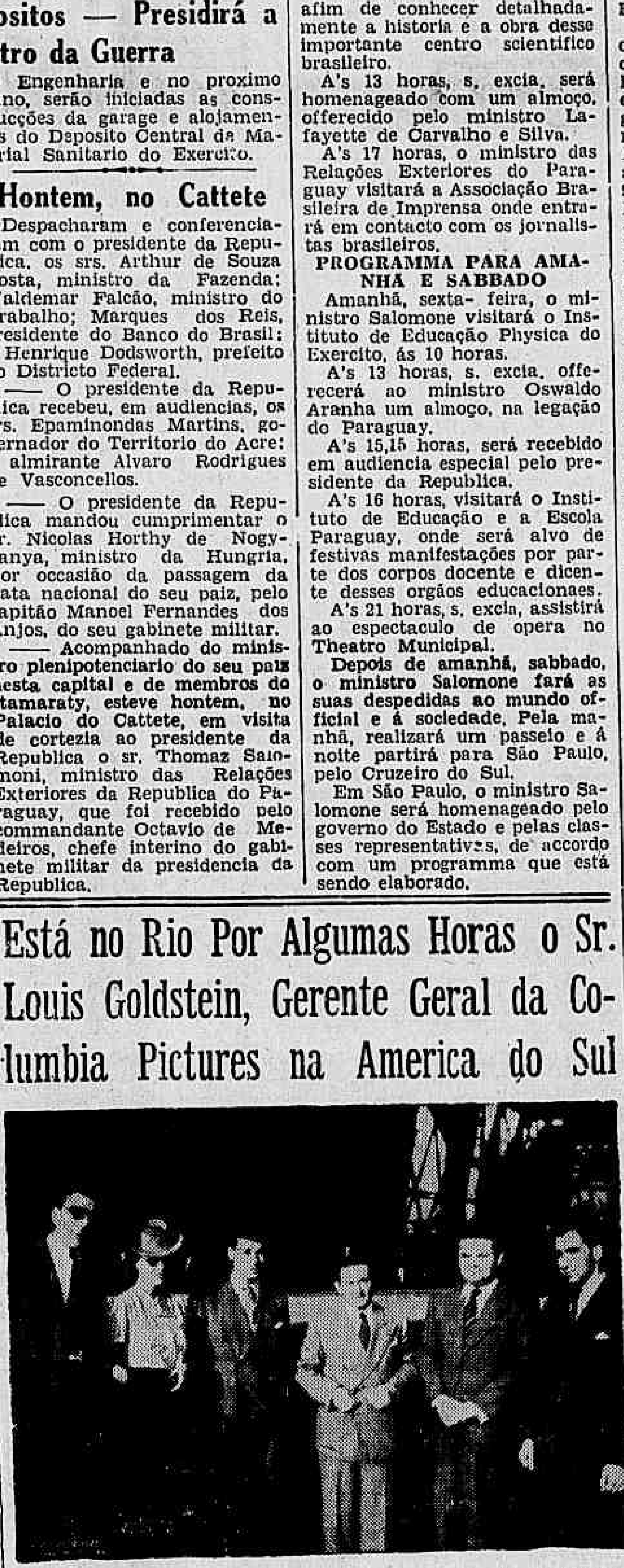

O Rio hospeda, desde hontem á tarde, o sr. Louis Goldstein, que dirige os destinos da Columbia Pictures neste Continente. O distincto cinematographista é passageiro do "Argentina", que hoje mesmo seguirá rumo ao Prata, tendo procedido de Nova York, onde esteve a serviço dos altos interesses dessa productora de films, na America do Sul.

Mr. Goldstein teve uma recepção calorosa, ao seu desembarque, hontem. E, naturalmente, a sua partida hoje assignalará mais uma vez a presença de seus innumeros amigos radicados nesta capital.

OS QUE ACERTAM NA LOTERIA FEDERAL

Pagamentos de premios maiores em Julho de 1940

4.030 contos

O bilhete n. 16.029 da Loteria Federal do Brasil, premiado com 300 contos de réis na extracção do dia 3 de julho, foi vendido no Rio pela Casa Guimarães (Esquina da Sorte) e pago aos seguintes: José Moacyr dos Santos, inspector federal de Estradas de Rodagem, rua Simon Barbosa n. 355-G — Petropolis; Octavio Simões, rua Mosella n. 1.146, Petropolis; João José Meyer, constructor, rua Bartholomeu Gusmão n. 320; Aristides Almeida Nicolau, Av. Portugal n. 106-B, Petropolis; Pedro Monchen, rua Mosella n. 820-D, Petropolis; João A. Noé, rua Coronel Veiga n. 1.349, Petropolis; Luiz Francisco Butirini, rua Carangola n. 955, Petropolis.

O bilhete n. 17.619 premiado com 1.000:000$000 na extracção do dia 6 de julho foi vendido no Rio, pela Casa Guimarães (Esquina da Sorte) e pago aos seguintes: Ernani José de Almeida, commercio, rua Fernandes Guimarães n. 22 — **Botafogo; Mozart Monte, commerciario, rua Cunha Barbosa n. 59-c. 1;** Salomon Reiter, alfaiate, Avenida Mem de Sá n. 190; Sebastião Bento da Silva, commercio, residente em Boa Vista — Minas; Paulo Pedro Comodo, commerciario, rua Pedro Americo n. 14-B - 2.º — Ap. 5; Luiz Guimarães, operario, rua do Passeio n. 42; Paschoal Amendola, commercio, rua Hilario de Gouvêa n. 19; Pedro Alcantara da Cruz Saldanha, commercio, rua Coronel Rangel n. 147, Cascadura; João Ferreira Cardoso, carteiro, rua Campo da Botija, 81 — Piedade; Luiz da Silva Borba, commerciario, Av. Atlantica n. 348 - 2.º andar; Heber Boscoli, funccionario da Radio Cruzeiro do Sul, rua Miguel Lemos n. 40, Ap. 28; Elias Haddad, rua do Cattete n. 220.

O bilhete n. 17.837 premiado com 300 contos na extracção do dia 10 de julho, foi vendido em Santos, São Paulo, pela agencia A Preferida e pago aos seguintes: John Hale, James Boyde, James Moran, Antonio Gribis, John Alvarez, Harry Depalma, Frank Kampff e João Luiz de Nobrega, todos maritimos, tripulantes do ss "Mormacyork" residentes na Inglaterra e Estados Unidos.

O bilhete n. 8.126 premiado com 500 contos na extracção do dia 13 de julho, foi vendido no Rio pela Casa Guimarães (Esquina da Sorte) e pago aos seguintes: Luiz Sebastião Pereira, rua Jardim Botanico n. 758; Braulio Rodrigues, commerciante, rua N. S. Copacabana n. 936; D. Maria da Natividade Mauro, domestica, rua Cardoso de Moraes n. 351; Bernardo Zettele, commercio, rua D. Zulmira n. 21; Isaac Brunschtein, rua D. Maria n. 60 - casa 9; Arlindo José dos Reis, rua Teixeira Franco n. 19; Antonio Freitas das Chagas, pintor, rua Visconde de Maranguape n. 38, sobrado; Leonel Bastos, residente á rua Joaquim Meyer n. 316-A; Francisco da Silva, motorista, rua Frei Caneca n. 115; Antonio Ferreira Henriques, commerciante, rua Santa Amelia n. 8; Antonio da Costa, commerciario, rua Araujo Senna n. 22; Alberto de Sá, rua Bomfim, n. 373; João Rodrigues da Silveira, funccionario publico, Av. do Canal n. 242, Pavuna; **Manoel Alves Barreto,** serralheiro, rua Petrochino n. 87 — casa 7; Alberto Pinto Brandão, mecanico, rua Maria Eugenia n. 69 — casa B; D. Adeline Delmarty, costureira, avenida Mem de Sá n. 190; Ksyl Teper, commerciante ambulante, rua Benedicto Hypolito n. 100-A; Edemê Fonseca Bessa, negociante, rua Araujo Luna n. 56; Mario Cataldi, commerciario, rua Maia Lacerda n. 30.

O bilhete n. 12.440 premiado com 300 contos na extracção do dia 17 de julho, foi vendido nesta capital pela Casa Guimarães (Esquina da Sorte) e pago a D. Nair de Queiroz Teixeira, rua Romualdo n. 236 — Juiz de Fóra; Banco Boavista, por conta de Adelino Marques de Britto, commerciante, rua Assembléa n. 66; Victor Pio Pedro, funccionario publico, rua Buarque Macedo n. 65 — Ap. 1.

O bilhete n. 5.434 premiado com 30 contos, 2.º premio, da **extracção acima, foi vendido em São Paulo, pelos agentes** Antunes de Abreu & C. e pago a Antonio Rodrigues Ferreira, rua Barão de Piracicaba n. 834; Etelvina Motta Ribeiro e José Ribeiro, residentes á Alameda Barão de Limeira n. 441.

O bilhete n. 18.269 premiado com 500 contos de réis na extracção do dia 20 de julho, foi vendido em São Paulo pela Casa Luongo e pago aos seguintes: Dermit Maluhy, rua Appeninos n. 1.089; Jamil Hassan, rua Victoria n. 354; Teophilo Dabague, rua 25 de Março n. 983; Manoel Alba, rua Caetano Pinto n. 195; Agop Boyadjian, rua S. André n. 202; Naim David, rua Pagé n. 33; Vahan Kilikian, rua S. André n. 205.

O bilhete n. 23.118 premiado com 300 contos de réis na extracção do dia 24 de julho, foi vendido em Cataguazes, Minas, e pago ao Banco Mineiro da Producção por conta de Domingos Fortes.

O bilhete n. 20.658 premiado com 500 contos de réis na extracção do dia 27 de julho, foi vendido nesta capital pelo Ao Mundo Lotérico e pago aos seguintes: Lino Ferreira Conde, estucador, rua Romão Alves n. 16 — Villa Militar; Antonio Fagundes, funccionario publico, rua Santa Luzia n. 117; João Gonçalves, commerciante, rua Proposito n. 59; Miguel Moreno, rua Tte. Costa n. 208; Joaquim Athayde, r. Conde de Agrolongo n. 302; Manoel Antonio de Araujo, Becco João Ignacio n. 17; Benedicto dos Santos, rua Libia n. 168 — Penha; Laudelino Geraldo, rua Gravatá n. 75 — Mal. Hermes; Fructuoso Alba Santos, rua Amalia n. 240 — Piedade; Laurentino Soares, rua São Christovão n. 1.262; Sylvio Dutra da Silveira, rua Gazion n. 179; José Alves dos Santos, rua Souza Franco n. 231 — casa 12; José Pinto, rua General Camara n. 131.

O bilhete n. 15.440, premiado com 300 contos de réis na extracção do dia 31 de julho, foi vendido em Juiz de Fóra pelo agente Arthur Ignacio de Lima e pago a Guilherme Steffen, guarda-livros da S. A. Cortume Krambeck, residente á rua Bernardo Mascarenhas n. 1.175.

O "DIA DO SOLDADO" NO DEPARTAMENTO DE VIGILANCIA

O director de Segurança, dr. Lourenço Méga, procurando commemorar o dia do Soldado na repartição que dirige, determinou que os professores da Escola de Policia fizessem, no proximo dia 23, nas diversas Delegacias, uma prelecção sobre a personalidade do grande brasileiro que foi Caxias.

A Cidade

A Educação da Mocidade Carioca

A proposito dos commentarios que hontem fizemos, escreve-nos o sr. J. de Souza Aranha desenvolvendo longas considerações em torno do problema da educação da mocidade carioca. Affirma o missivista que nos estamos preoccupando mais com o aspecto da cultura physica do que com a preparação moral e intellectual da juventude, o que nos parece rigorosamente exacta essa observação. Todos os esforços objectivam, na verdade, o preparo espiritual e physico dos moços. Acontece, porém, que o missivista prefere os sports aos livros. Dahi resultar o inconveniente apontado pelo autor da carta acima referida. Convém frizar, entretanto, que essa situação não decorre do facto de procurarem os responsaveis pelo assumpto incrementar um dos pontos da questão em detrimento do outro. Nem os paes, nem os professores, nem as autoridades negligenciam, ao enfrentarem o problema educacional, os factores moraes e intellectuaes em beneficio dos de ordem physica. Ao contrario, suas attenções se voltam exactamente para o caso do ensino embora os resultados obtidos não sejam animadores. Talvez alguns erros estejam sendo commettidos. A legislação que regula a materia precisa, por certo, de ser modificada. A disciplina e os bons costumes que vêm do lar necessitam tambem de maiores cuidados.

Deixando de lado, porém, quaesquer novas considerações sobre a materia, o que se observa na cidade é o seguinte: — a) a mocidade não gosta de estudar e, até agora, não foram tomadas medidas efficazes visando fazel-a mudar de orientação; b) os sports empolgam moças e rapazes, do que resulta o seu aprimoramento physico. Posta a questão nesses termos, facil será verificar-se que, sem combater as praticas sportivas—realmente indispensaveis—poder-se-ia iniciar uma campanha em prol do preparo intellectual e da educação moral da juventude. Aliás, isso está sendo finalmente considerado com o maior interesse pelo Governo. Acreditamos que uma propaganda bem orientada, procurando attrair a collaboração dos chefes de familia e dos educadores, seria altamente vantajosa para preparar o ambiente indispensavel ao exito das medidas governamentaes sobre a questão.

A mocidade carioca deve ser forte e, tambem, moral e intellectualmente capaz. Para esse objectivo convergirão todos os esforços.

PROPORCIONANDO até 20% mais de luz, sem aumento de consumo, graças ao novo aperfeiçoamento no filamento, as lâmpadas Edison-Mazda G. E., fôscas internamente e usadas em aparelhos adequados, constituem a proteção aconselhada para a visão. Não faça experiências à custa de seus olhos. Condicione a iluminação de seu lar com lâmpadas Edison-Mazda G. E., que agora oferecem uma economia ainda maior.

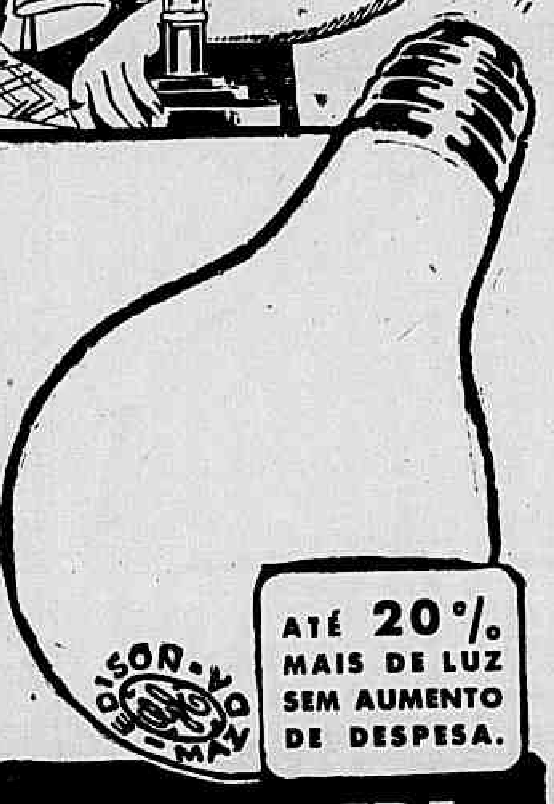

ATÉ 20% MAIS DE LUZ SEM AUMENTO DE DESPESA.

LÂMPADAS EDISON-MAZDA
GENERAL ELECTRIC
AGORA BRILHAM MUITO MAIS

ADMINISTRAÇÃO DA CIDADE

Prefeitura do Districto Federal

GABINETE DO PREFEITO

Estiveram com o prefeito: Drs. Edmundo Vaccani, Jeronymo Penido, Armenio Fontes, Ruy Carneiro da Cunha, Etelvino Cardoso, Arlindo Froes e Mauricio Amoroso de Castro.

— Por ter reassumido as funcções de secretario geral de Administração, respondendo pela Secretaria do Prefeito, recebeu, ainda, o sr. Jorge Dodsworth, cumprimentos dos srs.: general Firmo Freire do Nascimento e dr. Gracco Cardoso.

PAGAMENTOS DE HOJE NA CAIXA REGULADORA DE EMPRESTIMOS

O dr. Edgard Leite Ribeiro, director da Caixa Reguladora, despachou para hoje o pagamento dos seguintes emprestimos:

26712	25650	20204	3225	7950
7045	9802	13677	2532	25717
9390	5943	1560	18036	40900

Pagamento já annunciado: Dia 10-7 — 24350; Dia 17 — 1439; Dia 18 — 6825; Dia 20 — 10244 — 25134; Dia 29 — 12120; Dia 30 — 4476; Dia 2-8 — 3543 — 18805; Dia 6 — 9490; Dia 7 — 9363; Dia 8 — 7879; Dia 10 — 6471 — 6987 — 10461; Dia 12 — 158 — 12127 — 15236 — 32692; Dia 14 — 1475 — 20778 — 24655; Dia 15 — 24208 — 29146; Dia 16 — 9533; Dia 17 — 31416 — 18916 — 14085 — 8541 — 4252; Dia 20 — 10893 — 14862 — 15270; Dia 21 — 24195.

SECRETARIA GERAL DE ADMINISTRAÇÃO

Despachos do dr. Jorge Dodsworth:

Maria Madruga de Souza Freitas — Não ha que deferir em face das informações. Helena Sophia Mira — Compareça a requerente para comprovação da authenticidade do requerimento de dispensa. Anna Silva — Aguarde opportunidade. Societé Anonyme du Gaz do Rio de Janeiro — A' vista do despacho do prefeito, de 11-7-40, relacione-se a importancia de reis 1:592$800 para pedido de abertura de credito. Abrahão Moreira — Fixados em 4:614$ annuaes, os proventos de inactividade, de accordo com o parecer do director do Departamento do Pessoal. Amelia Corrêa de Magalhães — Fixados em 12:600$ annuaes, os proventos de inactividade, de accordo com o parecer n. 113, de 19-7-40, e a informação do Departamento do Pessoal. Isabel Bruin de Oliveira — Deferido, à vista das informações e do parecer da Procuradoria. Benedicto Candido dos Santos — Deferido, á vista do parecer do director do Departamento do Pessoal.

Departamento do Pessoal

Será effectuado hoje, dia 22 do corrente, no Serviço de Ligação — Palacio da Prefeitura, o pagamento dos seguintes processos: João Clarindo Ferreira da Silva — Guilhermina Maria da Conceição Monteiro — João Baptista de Oliveira — Isabel Maria do Amaral — Agostinha da Silva Salles — Judith Teixeira — Emerenciana Teixeira de Souza — Antonio da Cunha e Silva — Laura Lopes de Barros — Faustino Simplicio de Oliveira Vallim Filho — Maria José Costa — Sebastião Caldeira de Oliveira — Delio Moreira de Oliveira — Sebastião Lopes e Maria de Lourdes Marques Povoas.

Memoranda attendidos, cujos pagamentos serão effectuados, juntamente com os dos vencimentos do mez de agosto: Matriculas ns.:

241	294	1190	2010	2240
2335	2759	2881	2910	3290
4032	4035	4156	4536	5258
5301	5390	5432	5551	5500
5695	5766	6299	6475	6957
7790	7814	7887	7940	8173
8283	8420	8953	9441	9609
9825	9963	10797	10798	11491
13070	13181	13195	13290	13330
13351	14424	14491	15929	10397
16738	17463	17496	17539	18301
18537	18767	19384	19541	20700
21140	21189	21333	22770	24290
24369	14967	25405	26049	26488
28026	28100	28167	28301	28320
28401	29109	29129	29192	29270
29481	29717	19806	30636	31174
32563	32614	32703	41509	

Memoranda improcedentes: — matriculas ns.:

895	1407	2491	2702	2026
2946	2984	3776	3807	3820
3821	3951	4001	4060	4065
4351	5032	5256	6973	7815
8120	8266	8490	8990	8902
9134	9175	9467	9642	9969
10016	10071	10143	10155	10281
10981	11010	11600	11605	11643
12072	12103	12152	13054	13462
14097	14517	14830	14933	16255
16652	16981	17497	18179	18615
19667	10209	10907	21120	21218
21227	21232	21322	21735	21753
22033	22106	22531	22533	22535
22581	22747	22773	22778	23149
23247	23959	23963	24025	24043
24257	24294	24367	24372	24393
24997	25575	25591	26012	26026
26032	26035	26037	26041	25354
25355	26491	26648	26665	26852
16872	26935	28137	27174	27410
27511	27517	27556	27572	27955
28160	28266	28272	28277	28993
29087	29158	19258	29487	29525
29801	30091	30485	30645	30993
31513	31715	32136	32245	32523
32614	32634	32875	33037	41013
41742.				

Serviço de Controle Financeiro

Pagamentos: Serão effectuados hoje, dia 22 do corrente, no Serviço de Ligação — Palacio da Prefeitura, os seguintes: Officio n. 590 da Secretaria Geral de Saude e Assistencia, Quotas de Subsistencia e Pensionistas do Antigo Livro 12, referentes ao mez de julho.

Comparecimentos: — Compareçam a este Serviço os seguintes funccionarios: Eduardo Rego Muniz e os encarregados dos nucleos ns 66, 96, 515 e 336.

Serviço de Controle Funccional

Comparecimento: — Compareça a este Serviço o responsavel pelo nucleo 450 — lote 7, d. Elza Bezerra Pimentel.

SECRETARIA GERAL DE FINANÇAS

Despachos do secretario geral dr. Mario Mello:

Figueiredo & Abel — Restitua-se, em termos, a quantia de reis 1:148$000. Maria Celli Pereira — Anglo Mexican Petroleum Company Ltda. — Joaquim dos Santos — Manoel Pereira da Silva — Ramiro José de Araujo — Pedro Pinto de Miranda - Deolinda Maria de Souza e Bernardino Lopes de Almeida — Abel Antonio Nunes — Antonio Teixeira da Costa Junior — Indeferido, em virtude de ter sido apresentada a reclamação administrativa com infracção do art. 6º do decreto federal numero 20.910, de 6-1-32.

Departamento de Fiscalização

Despachos do director:

Andrade Maial — Antonio Puertas Garcia — Abel Elias de Oliveira — Anthero Ribeiro — Albino Marques de Oliveira — A. J. R. Pinto — Antonio Mattar — Alves e Mascarenhas — Armando de Godoy — A. Leal — Augusto Valpassos — B. Martins — Calvino Filho — Café Lamas Ltda. — De Faria & Cia. — David Filstein — Esmaltex Ltda. — Empresa de Annuncios Ltda. — Empresa de Annuncios Lider Ltd. — E. Dantas — Emilio Costa — Ersl Tesspel — Felix & Rezende — Guilhermina Marques — Henrique Miranda de Abreu — J. Souza Pecego — Jayme Ferber — Luiz & Maria — Manoel Machado Filho — Moysés Cameiro — Manoel Figueira Macedo — Maria Tavares Bastos — Obra de Assistencia aos Portuguezes Desamparados — Oliveira & Borges — Pinto Cunha Ltda. — Pedro da Silva Carvalho — Salvador Lage Brandão — S. A. Fabrica Camello — Souza Fernandes & Cia. — Seabra Cartagno — Tecelagem Guanabara Ltda. — Themistocles Vidal — União Commercial dos Varejistas e Walter Pereira de Azevedo — Cobre-se.

Adão Francisco dos Santos — José Baptista de Lima — Gregorio Corrêa de Souza — Selim Zeitune — Beatriz Rocha de Araujo — Luiza Rapetto de Medeiros — Luiza Rapetto de Medeiros — Antonio Rodrigues de Aguiar — Waldemar Ferreira Marques — Alvaro Hortencio Bastos — Laura Monteiro dos Santos Jacyntho — João Jayer — Montoro & Cia. Ltda. — Albano Pinto Barbosa — Adolpho Teixeira Vasco Girão — Marietta Macieira Nery — Rogerio Simões Figueiredo — Luiz Francisco Ramalho — Antonio Mayrinck — Octavio Ribeiro — Horacio Ernani de Mello — Manoel Soares Domingos — Joaquim Fernandes Couto — Jacob Schneider — Mantenho os autos.

DEPARTAMENTO DO MATERIAL

Serão pagas amanhã, 23 do corrente, das 11.30 ás 14.30, as seguintes contas:

A. Ramada & Cia. — Adriano Mauricio & Cia. Ltda. — Alberto de Lucca — Alexandre Ribeiro & Cia. Ltda. — Alves Mendes & Cia. — Anglo Mexican Petroleum Ltda. — A. Martins Mendes & Cia. Ltda. — Antonio de Almeida Valente — Antonini Rubino Ltd. — Byinton & Cia. — Cia. de Propaganda e Adm. Propac — Cia. SKF do Brasil — Cia. Sta. Cruz — Constr. e Transportes Veritas Ltd. — Castro Gomes & Cia. — Cia. de Faz. Reunidas Normandia S. A. — Cia. Chimica Merk do Brasil S. A. — Cia. Chimica Rhodia Bras. S. A. — Condor Oil Paint S. A. — Casa Souza Baptista Ltd. — E. Cid & Cia. — Emp. de Transp. St. Antonio Ltd. — Equipamentos Scientificos Ltd. — Eugenio Fiorencio & Cia. — Fabio Bastos & Cia. Ltd. — Ferreira & Coelho — Fradique Ferreira de Almeida — Ferreira Filho & Cia. — Fontes Garcia & Cia. — Gonçalves Saraiva — Heitor Ribeiro & Cia. — Henrique de Abreu — Isnard & Cia. — Inst. Scientifico S. Jorge & Cia. — Inst. Militar de Biologia — Inst. Biochimico — J. Cunha Oliveira & Cia. — João Martins & Cia. — J. G. Pereira & Cia. — J. R. Pires & Cia. — J. Gomes Puga — Jorge Pereira & Cia. Ltd. — João de Oliveira Irmão — Komade Farrer — Lab. Binelli — Lab. Biologico Bley Ltd. — Lefebre & Cia. — Lab. Raul Leite S. A. — Liga Prot. Cegos Brasil — Lutz Ferrando & Cia. Ltd. — Lafayette Vieira — M. Ventura & Cia. — Magalhães Cunha & Cia. — Magalhães Sucupira & Cia. — Moreno Borlido & Cia. — Martins Junior & Cia. — Moreira Barbosa & Cia. — M. M. Gomes & Cia. Ltd. — Moveis Casa Nunes Ltd. — Marmoraria Carioca Ltd. — João Rodrigues Vintena Ltd. — Lemos Monteiro — Montana Ltd. — Muniz & Cia. Ltd. — Nelson e Plinio — Parke Davis & Cia. — Pacheco Jordão e Armando Ramos Ltd. — Oliveti do Brasil S. A. — Paredes & Cia. — Paulo Malta — Raimann & Cia. Ltd. — R. Veiga & Cia. — Renato Alves de Sá — Renato Binelli — Santos Martins & Cia. — Serv. Hollerith S. A. — S. A. du Gaz — Soc. Commerc. de Aliment. Ltd. — Soc. Pharm. Silva Araujo Ltd. — Standard Oil e Cia. — Soares Lavrador & Cia. Ltd. — Soc. Bra. de Urbanismo S. A. — SKF do Brasil — The Armco Corp. Intern. — Sylvestre & Irmão — Ugo Bernardini — Villas Boas & Cia. — Vicente Amato Sobrinho — Waldemar Marques & Cia.

Vehiculos

Arlindo Ferreira Gouvea — Abilio Augusto Alves — Antonio Coelho Costa — Alvaro Teixeira — Albano Pinto Ferreira — Adriano Rodrigues — Dimas Estanislau de Telles — Eunapio Ferreira Maciel — Hilario José Rodrigues — João Camargo — João Carvas — Joaquim Antunes de Oliveira — Joaquim Alves Diniz — Joaquim de Carvalho — João Ferreira de Oliveira — José Rodrigues de Carvalho — José Joaquim — José Fernandes da Costa — José da Cruz — Herculano Vieira — Luiz Moreira de Oliveira — Lucio Rodrigues — Luiz José de Medeiros — Manoel Augusto dos Santos — Moacyr Freire — Manoel Pacheco Drummond — Paulo Carrano — Palmyra Rosa da Silva.

RENDA DA PREFEITURA

As delegacias fiscaes de Inflammaveis, Theatros e Diversões arrecadaram, hontem, aos cofres municipaes, a importancia de reis 27:728$400.

CASA TITUS

ARTIGOS DE ILLUMINAÇÃO

Ferros desde 28$000

Fogareiro a oleo cru consumo minimo e 1, 2 e 3 bocas

RUA URUGUAYANA N.º 135

TELS.: 43-7885 — 23-1065

Tribunal de Contas do Districto Federal

No expediente despachado pelo presidente, conego Olympio de Mello, foram ordenados os seguintes registos:

Secretaria Geral de V. T. e Obras

OP. n. 2.225 — na importancia de 430$100, a favor de S. A. du Gaz do R. de Janeiro.

OP. n. 2.228 — na importancia de 924$400, a favor de S. A. du Gaz de R. Janeiro.

OP. n. 2.664 — na importancia de 108$000, a favor da Cia. Ferro Carril do J. Botanico.

OP. n. 2. 65 — na importancia de 1:278$000, a favor da Cia. Cantareira e Viação Fluminense.

OP. n. 2 679 — na importancia de 306$000, a favor da Cia. Telephonica Brasileira.

OP. n. 2.682 — na importancia de 290$500, a favor da Cia. Telephonica Brasileira.

OP. n. 2.691 — na importancia de 75$000, a favor da Cia F. C. do Jardim Botanico.

OP. n. 2.693 — na importancia de 30$000, a favor da Cia. Carris, Luz e Força do Rio de Janeiro.

OP. n. 2.696 — na importancia de 60$000. a favor da Cia F. Carril do J. Botanico.

OP. n. 2.696 — na importancia de 99$900, a favor da Cia. Ferro C. do J. Botannico.

OP. n. 2.707 — na importancia de 250$400, a favor da Cia. Telephonica Brasileira.

OP. n. 2.709 — na importancia de 1:575$600, a favor da Cia. Telephonica Brasileira.

OP. n. 2740 — na importancia de 211$100, a favor da Cia. Telephonica Brasileira.

OP. n. 2.745 — na importancia de 50$000, a favor da Cia. Ferro Carril J. Botannico.

OP. n. 2753 — na importancia de 540$000, a favor da S. A. do Gaz do R. de Janeiro.

OP. n. 2.792 — na importancia de 45$500, a favor da Cia. Cantareira e Viação Fluminense.

OP. n. 3.045 — na importancia de 350$000, a favor de Fred. Figner.

OP. n. 3.046 — na importancia de 450$000, a favor de João dos Santos.

OP. n. 3.075 — na importancia de 3500000. a favor de Antonio Alves da Silva Mendes.

OP. n. 3.076 — na importancia de 1500000, a favor de Nivaldo Fortes.

OP. n. 3.077 — na importancia de 2:873$800, a favor deS. A. do Gaz do R. de Janeiro.

OP. n. 3.073 — na importancia de 300$000, a favor de Carlos Pinheiro dos Santos Bastos.

OP. n. 3.079 — na importancia de 650$000, a favor de João José Baptista.

Secretaria Geral de Administração

OF. n. 626, OP. — na importancia de 1:850$000, a favor de diversos.

OF. n. 624, OP. — na importancia de 300$000, a favor de diversos.

OF. n. 625, OP. — na importancia de 3:551$600. a favor de diversos.

Secretaria Geral de Finanças

OF. n. 271, do Dep. do Thesouro — na importancia de... 1:000$000, resgate de titulos.

OF. n. 295, OP — na importancia de 5:600$000, resgate de titulos.

OF. n. 295, do Dep. do Thesouro, OP. — na importancia de 1:800$000, resgate de titulos.

OF. n. 1.336, OP. — na importancia de 2:665$600, a favor dos Serviços Hollerith S. A.

OF. n. 2.527. OP. — na importancia de 2:500$000, a favor de "Diario da Noite".

Secretaria Geral de Educação e Cultura

OF. n. 455, OP. — na importancia de 139$600, a favor de Mesbla S. A.

OF. n. 456, OP. — na importancia de 24'$000, a favor de Mesbla S. A.

OF. 473 CC, OP. — na importancia de 944$000, a favor de R. Veiga & Cia. Ltda.

OF n. 474 CC, OP. — na importancia de '65$200, a favor de Magalhães Cunha & Cia.

OF. n. 511 CC, OP. — na importancia de 413$400. a favor de Roberto Kronig & Cia. Ltda.

OF. n. 512 CC, OP. — na importancia de 2:956$600, a favor de Willmann Xavier & C. Ltda.

OF. n. 513, OP. — na importancia de 1:896$600, a favor de J. Cunha Oliveira & Cia.

OF. n. 515 CC, OP. — na importancia de 807$000, a favor de Willmann Xavier & C. Ltda.

OF. n. 534 CC, OP. — na importancia de 1:430$000, a favor de Veiga & Cia.

CONSULTAS GRATIS

Doenças internas e nervosas — o dr. R. Costa tem methodo proprio para o tratamento, baseado nos principios da doutrina ESPIRITA, attende por carta aos que lhe enviarem symptomas detalhados, nome, idade, enveloppe sellado para resposta. Pedidos á CHARITAS. C. P. 895 — Rio.

Dr. Newton Motta

Medico

DOENÇAS DE SENHORAS — OPERAÇÕES — PARTOS

Consultorio: OUVIDOR, 183-4.º. sala 407

Terças, Quintas e Sabbados. de 2 ás 4

Attende chamados pelo telephone: 38-6503

ECONOMIZE DINHEIRO ENRIQUECENDO SUA CULTURA

Seis livros notaveis, da "COLLECÇÃO DE CULTURA SEXUAL"

1 — **BIOLOGIA DA MULHER** — pelo Dr. F. Haro. — Todo o surpreendente desenvolvimento biologico da mulher descripto com simplicidade, justeza e methodo. Noções perfeitas sobre a psychologia da puberdade, o noivado, o casamento, a gravidez, o parto, o post-parto, o puerperio, a criança, o aborto, o complexo da maternidade, a esterilidade, a procriação consciente, a idade critica. Um livro, como se vê, para todas as idades.

Nas livrarias 8$000 — Pelo correio 9$000

2 — **A QUESTÃO SEXUAL PELO MUNDO**, pelo Prof. Magnus Hirschfeld. — Estudo da sexualidade, sob todos os seus aspectos, entre diversos povos. Revelações curiosissimas de costumes sexuaes de primitivos e civilizados. A luta do sexo em todos os sentidos. A psychologia, a physiologia, a pathologia, a sociologia e a ethnologia sexuaes. A organização familiar. As crenças. O pudor sexual. Práticas destinadas a provocar a attracção erótica. Aberrações sexuaes. Intersexualidade. Educação e sexualidade. Arte e sexualidade. Religião e sexualidade.

Nas livrarias 8$000 — Pelo correio 9$000

3 — **A TRAGEDIA BIOLOGICA DA MULHER**, pelo Prof. A. W. Nemilow. — Livro de utilidade indiscutivel que homens e mulheres devem ler. Estas para se conhecerem a si mesmas, as particularidades do seu sexo, as razões das suas desvantagens biologicas, que a sciencia procura corrigir; aquelles, para aprenderem a amar melhor a sua companheira, que a Natureza cercou de encantos extraordinarios, mas tambem sobrecarregou de soffrimentos sem conta.

Nas livrarias 8$000 — Pelo correio, 9$000

4 — **A PERFEIÇÃO SEXUAL NO MATRIMONIO**, pelo Dr. Herbert Leitd. — Exposição clara e minuciosa dos principaes problemas em relação ao matrimonio. O autor aponta erros, deficiencias, aberrações, etc., e ministra ensinamentos preciosos que a nossa precaria educação tem esquecido, tudo confiando ao instincto. Obra altamente educativa. O equilibrio sexual é a pedra angular da felicidade humana.

Nas livrarias 8$000 — Pelo correio 9$000

5 — **O CORPO E O AMOR**, pelo Prof. Magnus Hirschfeld. — Os problemas eternos, porém sempre novos, do sexo, abordados por um dos mais notaveis sexologos do mundo. A vida e o amor. A castidade e a natureza do instincto sexual. A miseria sexual de nossos dias. A influencia das glandulas germinativas. Fecundação e concepção. A predeterminação do sexo. etc., etc.

Nas livrarias 10$000. — Pelo correio 11$000

6 — **O AMOR NA SERIE ANIMAL**, pelo Dr. Curt Thesing. — Livro completo e bem documentado sobre a forma de reproducção dos animaes, estudando desde a cellula sexual até á especie humana. 30 gravuras interessantissimas impressas em papel couché, fóra do texto.

Nas livrarias 15$000 — Pelo correio 16$000

6 LIVROS QUE INSTRUEM E RECREIAM AO MESMO TEMPO 50$000

IMPORTANTE

1 — Remetta-nos em vale postal, carta com valor declarado, ou cheque bancario, a importancia supra de 50$000, que lhe mandaremos esses livros pelo correio, sob registro.

2 — Si a localidade em que V. S. reside executa o serviço de vales postaes, peça os seus livros pelo **SERVIÇO DE REEMBOLSO** e pague-os sómente quando os receber.

3 — Si V. S. já possuir algum dos livros citados, peça a sua substituição por outro de igual valor, de nossa edição, que não alterará o plano de venda.

4 — Peça o nosso catalogo, sem nenhum compromisso.

Editorial CALVINO Limitada

Rua de São Bento, 28 — Rio de Janeiro

Inspectoria do Trafego

EXAMES

Chamada para hoje, 22 do corrente, ás 7,45 horas — (Turma A)

Benjamim Cesar de Magalhães Berejo, Arlindo da Costa Oliveira, Angelino Rallo, Paulo da Cruz Coelho, Carlos Ribeiro da Silva, Pedro Gonçalves de Barros, Sergio Gomes Rodrigues, Mauricio Martins Torres, Clodoaldo da Fonseca, Ilda Castro Fontes, Iedds Lemos Schmidt e Mario Eugenio Silva.

Exame de sufficiencia

Manoel Luiz de Oliveira.

Turma supplementar

Eduardo Rocha Ribeiro e Cecilia Soler.

Chamada para hoje, 22 do corrente, ás 7,45 horas — Exame de motorneiros da Cia. Carris

Plinio dos Reis, Israel Manoel Simplicio, Nelson da Fonseca Monteiro, Antonio Venancio de Siqueira, Luiz Gomes de Moura Sá, Homero Pereira, Herculano Silva Rangel, Honorio da Silva Barros, Lourival Schueller, Paschoal Ferreira Martins, Arthur Eugenio Meireles e Geraldino Soares.

Resultado dos exames effectuados no dia 21 do corrente

Approvados — Josino Pereira da Silva, Luiz Gonzaga da Silva Cunha, Julio Pinto Junior, Katsurão Asawa, Watmar Giannini, Levino Gomes de Souza, Geraldo de Souza Lima, Edgard dos Santos, Massimiliano Cavadini, Olympio Coelho Fortes, José Ferrari Costa, Jacy Machado da Costa, Ernst Otto Adalbert Rose, Duino Scorcelletti, Uszer Birematum, Ivar Costa Rodrigues, Lydia Quartin Olinto de Oliveira.

Reprovados — Oito.

Observação — A falta á chamada na turma effectiva e conclusão, (pratica e regulamentar), importará no pagamento de nova inscripção. — (Art. 294 do R. T.).

INFRACÇÕES

Estacionar em local não permittido — S. P. 1-12297 — C. D. 158 — P. 131 — 333 — 2.474 — 2.735 — 3.735 — 4.216 — 4.903 — 5.043 — 5.680 — 6.654 — 7.631 — 7.694 — 7.836 — 8.843 — 10.475 — 12.796 — 12.867 — 17.504 — 18.254 — 28.618 — 19.900 — 20.014 — 20.491 — 20.842 — 22.007 — 22.210 — 22.387 — 23.586 — 25.164 — 25.890 — 28.371 — 28.930 — 28.954 — 29.066 — 29.572 — 30.271 — 30.412 — 30.856.

Desobediencia ao signal — S. P. 1-15788 — S. P. 222-113-994 — Passeio 1.088 — 1.532 — 1.665 — 1.852 — 1.900 — 3.991 — 4.685 — 4.736 — 5.687 — 6.122 — 6.123 — 8.001 — 8.048 — 9.737 — 9.997 — 11.976 — 12.226 — 12.550 — 14.676 — 15.154 — 15.569 — 17.017 — 19.877 — 21.252 — 21.757 — 22.661 — 22.895 — 23.130 — 23.906 — 24.427 — 24.553 — 27.540 — 27.775 — 28.884 — 29.158 — 30.006 — 30.281 — 30.415 — 30.550.

Desobediencia as ordens de serviço — Passeio: 147 — 16.252 — 18.260 — 18.940 — 29.824.

Contra mão — P. 24.223.

Contra mão de direcção — P. 10 336 — 15.538 — 22.094 — 26.145 — 29.093 — 29.991.

Angariar passageiros — P. 3.192 — 3.601 — 25.588.

Abandonado — P. 7.098 — 11.557 — 14.326 — 15.618 — 16.752 — 27.673.

Excesso de velocidade — Passeio: 18.765.

Não diminuir a marcha — P. 24.286.

Formar fila dupla — Passeio: 19.879 — 25.052 — C. D. 114.

Interromper o transito — P. 15.730.

Trafegar com falta de luz — S. P. 1-12297.

Pelas Victimas da Guerra

Com a autorização da Cruz Vermelha Brasileira, será realizado amanhã, pela Obra da Fraternidade da Mulher Brasileira, um chá em beneficio das victimas alliadas da guerra, no Palace Hotel, ás 17 horas. Promette ter grande brilho essa reunião, promovida por elementos de nossa melhor sociedade e que já vêm cooperando efficazmente nessa acção de benemerencia social.

O produto da festa será remettido á Cruz Vermelha Ingleza.

Os ingressos para o chá serão obtidos na portaria do Palace Hotel á razão de cinco mil réis por pessoa.

Doenças Nervosas

DR. NEVES-MANTA

RUA SEN. DANTAS, 40

DE 2 AS 6 HORAS

CONSULTAS GRATIS PARA SENHORAS

Clinica especializada em doenças de senhoras. Tratamento preventivo da gravidez, falta de regras (suspensões), metrites, corrimentos, etc.

DR. P. MENEZES

Rua do Ouvidor, 169 (Edificio Ouvidor), 10.º andar, sala 1014. Consultas gratuitas: segundas, quartas e sextas-feiras, das 9 ás 12 horas. Pagas: terças, quintas e sabbados, das 9 ás 12 horas, 50$000.

A TRAGEDIA SEXUAL DA JUVENTUDE

pelo Prof. Wilhelm Liepmann

O erotismo pode levar á perdição quando não se observa a unidade biologica, essa unidade que garante o futuro dos povos e favorece o completo desenvolvimento da civilização.

O prof. Liepmann reuniu nesse livro admiravel uma série de confissões, escriptas e detalhadas, de rapazes e moças, acerca de sua actividade sexual, processos de illustração sexual, exemplos, influencias, etc., através das quaes se vislumbra um mundo de soffrimentos e malentendidos que sómente uma educação defeituosa poderia justificar.

Todos quantos estejam encarregados de guiar physica e moralmente a juventude, que têm exigencias verdadeiramente graves, das quaes se deve cuidar com todo interesse, não podem ignorar os problemas relacionados com o sexo.

Instrua-se convenientemente para poder educar os seus filhos, evitando que elles caiam no erro e na perdição.

NAS LIVRARIAS 10$000 — Pelo correio 11$000

Editorial CALVINO Limitada

Rua de São Bento, 28 — Rio de Janeiro

TURF

A Reunião de Sabbado

COTAÇÕES

1.ª — Premio "Lido" — 1.400 metros — 4:000$000.

		Ks.	Cots.
	1 Afortunado	54	20
1			
	2 Oceano	52	35
	3 Xamete	55	30
2			
	4 Soissons	54	40
	5 Nababo	57	50
3			
	6 Arkansas	52	60
	7 Glorista	52	80
4	8 Mignon	55	25
	9 Aprompto Jr.	54	30

2.ª — Premio "May Be" — 1.400 metros — 4:000$000.

		Ks.	Cots.
1—1	Raio do Luar	56	20
	2 Satania	52	25
2			
	3 Myathan	56	40
	4 Divertido	52	30
3			
	5 Maroim	52	40
	6 Veronica	50	60
4			
	7 Prateada	56	80

3.ª — Premio "Americano" — 1.500 metros — 4:000$000.

		Ks.	Cots.
	1 May Be	54	20
	2 Bebé Rose	55	60
	3 Condal	58	22
	4 Raio de Sol	56	80
	5 Lamparina	56	60
	6 Nuncio	57	40
	7 Sylpho	56	25
	" Mandão	58	25

4.ª — Premio "Braila" — 1.200 metros — 5:000$000 — Betting.

		Ks.	Cots.
	1 Vallonia	54	20
1			
	2 Braza Viva	51	80
	3 Galantre	56	25
2			
	4 Mery	48	35
	5 Tipa	48	40
	6 Pojaquara	51	22
3	7 Taipu'	53	40
	8 Igarité	48	60
	9 Vesuvio	53	40
4	10 Xintan	53	35
	" Xacoco	56	35

5.ª — Premio "Divertido" — 1.600 metros — 5:000$000 — Betting.

		Ks.	Cots.
	1 Aratau'	57	20
1			
	2 Gagé	51	40
	3 Lido	53	22
2			
	4 Caciula	56	40
	5 Matto Alto	54	30
3	6 Mist	56	80
	7 Rigoroso	50	35
4	8 Ninita	55	60
	9 Lindaya	54	35

6.ª — Premio "Oceano" — 1.600 metros — 5:000$000 — Betting.

		Ks.	Cots.
	1 Catalpa	55	20
1	2 Blue Boy	57	80
	3 Xaveco	49	40
	4 Fair Day	51	50
2	5 Lafayette	58	40
	6 Discordia	58	50
	7 Marabô	56	35
3	8 Jarandina	57	60
	9 Lilith	54	25
	10 Bomsuccesso	58	60
	11 Desejada	53	60
4			
	12 Mastin	49	30
	13 Usolar	57	35

A Reunião de Domingo

COTAÇÕES

1.ª carreira — "Premio "Ubaina" — 1.600 metros — 10:000$.

		Ks.	Cts.
1—1	Brevet	55	20
	2 Mermoz	55	25
2			
	3 Cachaça	53	60
	4 Boreal	55	40
3			
	5 Jaca	54	35
	6 Uyrussu'	55	30
4			
	" Zoroastro	55	30

2.ª carreira — Premio "Quatí" — 1.400 metros — 10:000$

		Ks.	Cts.
	1 Brazão	55	20
1			
	2 Tamoyo	55	30
	3 Yankee	55	25
2			
	4 Bango	55	40
	5 Saphonte	55	27
3			
	6 Brutus	55	50
	7 Campista	53	60
4	8 Urunyé	55	22
	" Bauá	55	22

3.ª carreira — Premio "Mossoró" — 1.600 metros — 5:000$.

		Ks.	Cts.
1—1	Piracicabana	54	20
	2 Campo Real	56	25
2			
	3 Kemal	58	40
	4 Apache	56	35
3			
	5 Irun	56	50
	6 Gallarate	54	30
4			
	7 Yukon	56	50

4.ª carreira — Premio "Sargento" — 1.800 metros — 5:000$.

		Ks.	Cts.
1—1	Ampère	52	20
	2 Ita	50	25
2			
	3 Maracá	50	40
	4 Afago	53	30
3			
	5 Yatagano	52	40
	6 Itavila	50	27
4			
	7 Albarran	52	50

5.ª carreira — Premio "Assis Brasil" — 1.000 metros — Betting.

		Ks.	Cts.
	1 Darte	56	25
1	2 Guapé	56	80
	3 Amapola	54	50
	4 Itacuaty	54	27
	5 Pagã	54	30
2			
	6 Delma	54	60
	7 Perereca	54	27
	8 Itan	56	40
	9 Neguinho	56	50
3			
	10 Serpentina	54	60
	11 Zaidinha	54	80
	12 Volupia	54	80
	13 Yucoá	54	30
4			
	14 Azaléa	54	20
	" Adega	54	20

6.ª carreira — Premio "Xuri" — 1.500 metros — 5:000$ — Betting.

		Ks.	Cts.
	1 Americano	54	60
1	2 Phanora	53	60
	3 Az de Ouros	57	30
	4 Uraquitan	51	20
2	5 Braila	54	40
	6 Onyx	52	60
	7 Plumazo	55	50
	8 Sanguenol	57	40
3			
	9 Mecenas	55	50
	10 Anajá	48	35
	11 Bradador	58	40
	12 Mandarin	56	60
4			
	13 Oriçana	56	25
	" Oberon	58	25

7.ª carreira — Grande Premio "Districto Federal" — 3.000 metros — 30:000$. — Betting.

		Ks.	Cts.
	1 Albatroz	56	20
1			
	" Apollo	56	20
	2 Spartano	56	40
2			
	3 Trevo	56	22
	4 Alone	56	40
3			
	" Adonis	56	40
	5 Cami	55	30
4	6 Don Xiquote	56	25
	" Grumete	56	25

8.ª carreira — "Premio "Oran" — 1.800 metros — 7:000$.

		Ks.	Cts.
1—1	Athleta	52	20
	2 Sufragio	52	25
2			
	3 Arypuru'	57	50
	4 Alco	57	60
3			
	5 Victorioso	52	30
	6 Sitran	43	35
4			
	" Sultan	58	35

Burú Mudou de Dono

O sr. A. M. Ribas vendeu hontem ao dr. Jorge Jabour o cavallo Burú'.

O filho de Eagle Rock foi confiado aos cuidados do tratador Eurico de Oliveira.

* * *

O Estreante de Domingo

Na reunião de domingo estreará em nossas pistas o seguinte animal:

SULTAN, masculino, castanho, de 5 annos, Argentina, por Glass Cutter e Rejar, importação do sr. Attilio Irulegui e propriedade do sr. Adib Azem.

Tratador: Protasio de Barros.

* * *

O Betting Monstro

O betting duplo que ficou da ultima corrida, tendo attingido cerca de duzentos contos, está fadado a, no proximo sabbado, chegar a um limite verdadeiramente astronomico, dada a concorrencia dos turfmen paulistas.

Seguiu para São Paulo, na terça-feira, um emissario do Jockey Club levando para a succursal de lá os respectivos talões, que estará de volta ao Rio, nas primeiras horas de sabbado.

Como se sabe São Paulo é um centro turfista por excellencia, dahi a nossa affirmação sobre o montante do "betting" monstro.

* * *

Grande Premio Districto Federal

Como nos annos anteriores além da presença das autoridades federaes e da alta magistratura do paiz, teremos no Hippodromo da Gavea as autoridades do municipio especialmente convidadas para assistirem á grande prova que se realiza sob o patrocinio do Districto Federal.

Estes convites já começaram a ser expedidos.

FURTAVAM AS JOIAS E OS OBJECTOS DE VALOR QUE ERAM APPREENDIDOS PELA POLICIA!

O Fiel de Thesoureiro Agia de Accor do Com Um Escrevente da Justiça Local — Eleva-se a Mais de Mil Con tos o Desfalque — Até do Cofre da Policia Roubou Grandes Quantias

Como noticiamos hontem, ha varios dias que a policia vinha se empenhando em diligencias, no sentido de esclarecer o desfalque verificado no deposito de objectos de valores da Policia Civil, e no qual se acha envolvido um funccionario da justiça local.

Apesar do silencio que se vem fazendo em torno desse facto, a reportagem do DIARIO CARIOCA conseguiu apurar que o major Filinto Muller, chefe de Policia, veiu ter conhecimento da irregularidade em virtude de uma communicação que recebera, relativa á venda de joias que vinha sendo feita pelo official administrativo Antonio de Oliveira Madeira.

Numa dessas transacções, feita numa casa de penhor, Madeira vendeu por 3:000$000, joias de valor approximado de 20:000$000. Foi em face dessa denuncia que o major chefe de Policia determinou a abertura de rigoroso inquerito.

O desfalque, conforme accentuamos, se verificara no deposito de valores appreendidos pela policia. Eram seus autores o responsavel por essa secção Antonio de Oliveira Madeira e o escrevente Christiano de Almeida, da 5.ª Vara de Orphãos e Successões, actualmente 3.ª Vara de Orphãos e Ausentes. Madeira, de commum accordo com Almeida, apoderava-se de joias e peças de valor apprehendidas pela policia, as quaes eram recolhidas áquelle deposito, afim de serem opportunamente enviadas á justiça, e as vendia ou as empenhava por qualquer preço.

MAIS DE MIL CONTOS

Ao que parece, o desfalque eleva-se a mais de mil contos de réis. Desde de 1920 que Almeida apropriava-se de valores que eram remettidos áquelle deposito para a justiça. Esses valores figuram em processo na 3.ª Vara de Orphãos e Ausentes. Quando a justiça requeria a entrega dos objectos, Madeira, que já os havia vendido, recebia de Almeida um recibo de entrega, deixando o escrevente de prestar contas aos interessados, protellando a entrega dos objectos.

ATE' DO COFRE DA POLICIA

Antonio de Oliveira Madeira confessou que ha cerca de um anno, roubou do cofre da Thesouraria da Policia, oitenta e poucos contos em dinheiro e de outra feita mais cerca de quarenta contos, tendo o thesoureiro, sr. Manoel Ignacio Antunes, por não saber a quem attribuir a autoria do roubo e querendo evitar o escandalo, vendido uma casa de sua propriedade para cobrir o desfalque.

Os deshonestos funccionarios acham-se presos.

CONHECE-TE A TI MESMA!

Aqui está um dos mais bellos ensinamentos da sabedoria grega, applicado ao sexo feminino.

Varias theorias consideraram até ha bem pouco a mulher um animal inferior, em relação ao homem. Hoje, porém, ella occupa, na sociedade, o mesmo logar que o seu companheiro de todos os tempos e a unica differença que a separa deste — a tragedia biologica — vem sendo estudada cuidadosamente, para ser destruida, se a tão alto pode ir o genio humano.

A TRAGEDIA BIOLOGICA DA MULHER !

Do Prof. A. W. NEMILOW
DA UNIVERSIDADE DE LENINGRADO

é um livro de utilidade indiscutivel que homens e mulheres devem ler. Estas, para se conhecerem a si mesmas, as particularidades do seu sexo, as razões das suas desvantagens biologicas, que a sciencia procura corrigir; aquelles, para aprenderem a amar melhor a sua companheira, que a Natureza cercou de encantos extraordinarios, mas tambem sobrecarregou de dores e amarguras.

NAS LIVRARIAS 8$000 — PELO CORREIO 9$000
Editorial CALVINO Limitada
Rua de São Bento, 28 — Rio de Janeiro

O auto-caminhão atropelou o menor

Um atropelamento de graves consequencias occorreu, hontem, na rua Gustavo Sampaio, em frente ao predio numero 181.

Alli, o menor Reynaldo, de côr branca, com 9 annos de edade, filho de Renato dos Santos, quando atravessava a citada rua, foi colhido e atirado á grande distancia pelo auto-caminhão n. 3.553, dirigido pelo motorista Arlindo Souza Cabral. A victima soffreu fractura do craneo, das costellas e do maxillar inferior, sendo, por isso, internada no Hospital Miguel Couto, em estado de "shok". O desastrado "chauffeur" foi preso em flagrante.

Defesa Relampago

Os acontecimentos da Europa puzeram em voga a expressão "Blitzkrieg", que é a guerra-relampago. Ella se caracteriza pela rapidez e violencia do ataque, propositadamente levado a effeito para impedir qualquer tentativa de defesa. O systema nervoso do homem moderno vive sujeito aos ataques da guerra-relampago, movida por toda a sorte de emoções, excitamentos, contrariedades e paixões. As consequencias da luta pela vida fazem-se sentir de maneira penosa no systema nervoso, determinando a excitabilidade, as tristezas sem motivo, as coleras sem razão plausivel, as insomnias e todo o cortejo de soffrimentos dos neurasthenicos e esgotados. Para uma guerra-relampago aos nervos, a sciencia offerece a defesa-relampago do Benal. Benal pode ser considerado o especifico dos nervos, pela presteza e efficiencia com que os preserva dos ataques externos, mantendo a serenidade do espirito, o equilibrio do cerebro e assegurando o somno e a calma indispensaveis á normalidade das funcções organicas ligadas ao systema nervoso. Não se deixe abater pela fadiga nervosa pelas excitações perigosas, pela insomnia. Faça experiencia do Benal, que é uma formula rigorosamente scientifica, da autoria do maior neurologo do Brasil, prof. Austregesilo.

Falleceu no H. P. S.

No Hospital do Prompto Soccorro onde deu entrada, hontem, apresentando queimaduras generalizadas do 1.º, 2.º e 3.º gráus, falleceu, hontem, a domestica Dulce Soares Martins, de 25 annos de edade, casada e moradora á rua Santa Christina n. 41, que fôra victima, em sua residencia, de um accidente quando lidava com um fogareiro a alcool. O corpo da infeliz foi removido para o necroterio do Instituto Medico Legal.

O Caminhão Foi Colhido Pelo Bonde

Dois Mortos e Dois Feridos no Desastre

A rua Ibiapina, na Penha, foi hontem scenario de um desastre de graves proporções. O auto-caminhão n. 13.758, dirigido pelo seu proprietario Francisco Corrêa, de 37 annos, morador á estrada Rio-Petropolis, 293, quando tentava passar á frente de um bonde, linha Penha, foi violentamente abalroado e atirado á grande distancia, de encontro á cerca da Leopoldina Railway.

Em consequencia do accidente perderam a vida o bombeiro reformado, Manoel Marques dos Santos, de 70 annos de idade, casado, morador, á rua Delphim Carlos 96, e o ajudante de cozinheiro Bernardino Venturoso, de 42 annos, casado, morador á rua das Jaqueiras s|n. que viajavam no estribo do electrico.

Tambem soffreram graves ferimentos, o motorista e o operario Paulo Mendonça, de 36 annos de idade, residente á rua Ibiapina 42. Os corpos foram removidos para o necroterio do Instituto Medico Legal.

Defenda-se !

Nas ultimas semanas, os consultorios dos medicos neurologistas têm tido uma frequencia maior. Numerosas pessoas procuram os facultativos, queixando-se de excitação nervosa, em consequencia das noticias da guerra. Muitissimas estão soffrendo de insomnia. Esses abalos nervosos reflectem-se sobre o organismo e podem produzir muitas enfermidades, que é preciso atalhar. A guerra está sendo nefasta á saude da humanidade. Urge opporlhe resistencia, defendendo o systema nervoso e, dessa fórma, conservar o vigor do corpo, indispensavel ao equilibrio da alma. A sciencia moderna possue um recurso insuperavel para a defesa dos nervos. E' o Benal, o insubstituivel regulador da emoção base da força nervosa e garantia da normalidade do somno, do equilibrio organico, da serenidade do espirito deante de todos os acontecimentos. Muna-se do Benal nestes dias de atrozes acontecimentos, e elles nenhum mal causarão aos seus nervos. Defenda-se da guerra, usando o Benal, formula incomparavel do eminente neurologista brasileiro, professor Austregesilo.

Nervosos

Disturbios sexuaes, phobias, obsessões, angustia, esgotamento nervoso, enfraquecimento da memoria e da vontade. Perturbações organicas de fundo psychico.

Crianças de educabilidade difficil e anormaes. Determinação do desenvolvimento mental.

Exames e analyses psychologicas para fins medicos, pedagogicos e de orientação profissional.

CLINICA MEDICO-PSYCHOLOGICA DO

DR. JAYME GRABOIS

Director do Instituto de Psychologia da Universidade do Brasil.

RUA MEXICO, 168 — Sala 513

Consultas de 17 horas em diante — Tel.: 42-1424

SOCIAES

CARNET

O Departamento Social do Tijuca Tennis Club realizará no proximo sabbado, 24 do corrente, das 21 á 1 horas, uma elegante noite dansante, com o concurso da optima orchestra de Napoleão Tavares.

No domingo, 25, será levado a effeito, o "Dia da Criança Tijucana", maravilhosa festa de sports, eugenia, e, principalmente, de patriotismo. Será feita pelos pequeninos socios do querido club uma grandiosa demonstração de suas possibilidades technicas, em que, se comprovará, uma vez mais, o cuidado da Directoria do Tijuca pela criança que se exercita em seus campos de sports. Haverá provas de basketball, natação, tennis, volleyball e outros jogos.

— Domingo, 25 do corrente, das 20 ás 32 horas, o Club de Regatas Guanabara, fará realizar em seus luxuosos salões uma elegante reunião dansante, com o concurso do Jazz de Napoleão Tavares.

— No proximo dia 27, terça-feira, realizar-se-á no "grill" do Casino da Urca, ás 20 horas, um jantar dansante denominado "Noite de Martha Eggerth do Gremio Parnense". Em vista da animação reinante pede-se aos srs. socios reservarem com antecedencia suas mesas na séde, Edificio Rex, 1.217.

— Está marcado para o dia 29 do corrente, o jantar dansante do Olympico Club, á ser realizado no "grill" da Urca, ás 20 horas. Pede-se aos srs. associados reservarem suas mesas na secretaria do club.

— E' com justa ansiedade que se espera o proximo jantar dansante do Photo Club, á ser realizado no proximo dia 28 do corrente no grill da Urca. O jantar terá inicio ás 20 horas.

— Com o successo habitual, o Departamento Social do Fluminense realiza hoje, ás 20.30 horas, em seu restaurante, mais uma "Noite de Convivencia Social", onde serão apresentados artistas de nosso "broadcasting" e amadores do club.

ANNIVERSARIOS

Fazem annos hoje, os srs.: major Luiz de Castro Vaz Lobo, major Raul de Albuquerque, commandante Raul Martins de Oliveira, dr. Luiz de Souza Aguiar, dr. Renato Kehl, dr. Olnei Passos, dr. Alcides Lintz, Clovis de Lima Rodrigues, Oscar Gadret, Manoel Gomes Pereira e Manoel Bucos Christiani.

Senhorinhas: Julliana Pacheco, Victoria Fernandes, Djanira Chaves, Eunyce C. Jorge da Cruz e Helena do Amaral Corrêa de Sá.

Senhoras: Ney Zielinsky, Odette de Faria Pinto, Gabriel Paredes, Iveta Simões e Aurora Rocha.

— Transcorre hoje o anniversario natalicio da menina, Maria Amelia, filha do sr. Jayme Pereira de Souza, e de d. Cyrilla Pereira de Souza.

— Passa hoje o natalicio do conhecido clinico, dr. Alcides Lintz, director do Departamento de Saude Escolar, da Secretaria Geral de Educação e Cultura.

Por esse motivo, amigos e admiradores do dr. Alcides Lintz mandam celebrar hoje, ás 9 e 30 horas, na matriz de N. S. de Copacabana, missa votiva.

— Completa hoje mais um anniversario natalicio a senhorinha Hilda Torres Barbosa, filha do sr. Chrispim Pinto Barbosa e de d. Octavia Torres Barbosa.

A anniversariante por certo receberá de suas collegas e amiguinhas muitos abraços e felicitações.

— Alair — Transcorre hoje o anniversario natalicio da interessante menina Alair, filha da viuva Julia Ferreira da Motta.

— Passa hoje o anniversario natalicio do actor Darcy Cazarré.

CONFERENCIAS

Promovida pela Associação de Cultura Franco-Brasileira, realiza-se amanhã, ás 17 horas, no salão da A. B. I. a primeira conferencia da série deste anno dessa Associação. Occupará a tribuna o professor Victor Tapié, da missão universitaria franceza, que falará sobre "Madame Recamier".

VIAJANTES

Pelo avião da linha internacional da Pan American Airways, chegaram hontem, procedentes de Buenos Aires: Rene E. G. Villa, dr. Rodolfo Tomás Erausquin, Isidoro Englander, dr. Miguel Sixto Mosquera, John J. Patterson, dr. Otto O. Fisher e sra. Josephine H. Fisher; e de Porto Alegre: Jorge Cuevas, Lisyas Augusto Rodrigues e sra. Paulette M. Lemoal.

Pelo avião da linha gaucha da Panair do Brasil, chegaram, procedentes de Porto Alegre: dr. Gil de Mello Feijó, Angelo Flores da Cunha, Ervin O. Morgenroth, Walter Leoni, sra. Elza Pinto de Oliveira, Carlos Eugenio Nabuco de Araujo Jr., Attilio Anselmi e Andrew N. Chesney; de Curityba: dr. Francisco de Assis Fonseca Filho; e de São Paulo: Clarence H. Wiseley e Everett M. Breed.

OPTICA MODERNA
CASA ESPECIAL — LONGE PERTO — LONGE PERTO
Arthur Jacintho Rodrigues
RUA 7 DE SETEMBRO, 47
TEL. 23-4437 - RIO DE JANEIRO

Conserve se Fóra da Guerra

A guerra é um acontecimento de tanta transcendencia para o mundo que qualquer homem, por mais distante que se encontre do seu fóco, sente em si mesmo as suas terriveis repercussões. Pode-se dizer que não ha pessoa, de mediana educação, que não esteja, de certo modo empenhada na luta que se trava nos campos europeus. A bem dizer, não ha espiritos neutros. Cada qual toma o partido dos seus pendores e bate-se, com a mesma veemencia dos soldados. Apenas é uma batalha nervosa. Cada qual soffre no intimo do seu organismo, nas suas cellulas mais nobres, os anseios das victorias e as decepções da derrota. Esses choques arruinam as energias vitaes e concorrem para enfraquecer o corpo e preparal-o para a invasão das mais graves enfermidades. Não permitta que a guerra destroce o seu organismo. Courace o seu systema nervoso fazendo uso systematico do Benal. Essa formula maravilhosa, ultima acquisição da sciencia, garante o equilibrio dos nervos, evita os choques nervosos, mantem a tranquillidade, garante o somno reparador, defende como uma poderosa trincheira a sua energia vital. Ganhe mais forças para a guerra munindo-se do Benal. Benal é uma formula incomparavel do professor Austregesilo.

3ª SEMANA! "A MULHER FAZ O HOMEM" (Mr. Smith goes to Washington)
JEAN ARTHUR - JAMES STEWART — A obra-prima de FRANK CAPRA ! O Film agraciado com 3 premios academicos !
Cinedia Jornal V 3 n.° 45 — Horario: 13,30 — 15,40 — 17,50 — 20 — 22,10 — HOJE no PLAZA
COLUMBIA PICTURES

RESURGE O ATHLETISMO

De Antonio LINS

E' na cultura physica, indiscutivelmente, que o athleta encontra a base para a conquista da solidez do seu futuro na pratica do sport. Sem cultura physica não se pode conceber a vigorosidade de um athleta. Por isso mesmo, desejando formar uma raça forte, para um futuro proximo, é que o presidente Vargas teve a luminosa idéa de assignar um decreto criando e dando força official á nossa Universidade de Educação Physica, que se acha entregue a um dos nossos briosos officiaes do Exercito nacional. Della tem saido já algumas dezenas de homens, que com o que lá aprenderam poderão mostrar ao Mundo Sportivo Brasileiro o que serve ser patriota, o que serve seguir a directriz de um governo que olha para todos os sectores da vida humana.

* * *

O athletismo decaia dia a dia. Ninguem mais tinha esperanças de que elle resurgisse em todo o seu antigo esplendor, dando margem a que se robustecesse a raça, por intermedio de sua pratica, como o faziam na antiga Grecia os povos helenicos. No entanto aquelle decreto, a criação immediata de nossa maxima academia de cultura physica vieram dar novos rumos ao athletismo nacional, que nunca na realidade teve o incentivo o auxilio necessario desse ou daquelle elemento official e que mesmo em tal abandono conseguiu assignalar em algumas pistas de paizes estrangeiros a passagem gloriosa do athleta brasileiro...

Los Angeles, Chile, Berlim, Buenos Aires, conheceram de perto o vigor de um Sylvio Padilha, de um Bento de Assis. No entanto ninguem pode dizer que esses rapazes receberam a compensação material quando defendiam a nossa bandeira, como o recebe — hoje em igual situação — o footballer nacional. Mas elles disputavam, venciam distancias curtas e longas num abrir e fechar de olhos sem ter ao menos a metade do preparo, dos cuidados technicos indispensaveis, que seus concorrentes, do momento, haviam tido durante mezes e até mesmo de annos...

Mas a causa era sã. E são era tambem o espirito de cada homem que buscaram naquellas paradas athleticas a forma de servir a sua querida Patria.

Tudo isso porém, não podia morrer nas sombras do esquecimento. O que Padilha, Bento de Assis e muitos outros fizeram era realidade, coisa concreta e não miragem. Assim teria que subsistir, viver para exemplo de outros que naturalmente seguiriam as pegadas gloriosas e patrioticas daquelles. E assim tem sido. O governo reconheceu então o kilate do nosso athleta e offereceu-lhe a base essencial para o fortalecimento da raça brasileira. Deu-lhe o que necessitava para a expansão de um dos seus mais notaveis predicados: Escola Nacional de Educação Physica e Desportos.

* * *

Fala-se agora na disputa — isto é — na segunda phase da disputa da "Taça Adhemar de Barros". Trophéo instituido pela entidade bandeirante de sports athleticos para fazer resurgir então o nosso sport base, esse sport que serve de facto para formar uma taça forte e solida, para que no momento em que seja invocada a sua força ella surja com toda a sua potencia e sirva á Patria no que ella precisar. A iniciativa alcançou o triumpho que ella mereceu, isso na capital paulista. Sua segunda etapa, que será realizada aqui no Rio, deve e tem de não desmerecer a primeira. A primeira parte teve um exito tão grande que seus idealizadores enthusiasmados não se contiveram e resolveram dar ao Rio de Janeiro a opportunidade de ver o espectaculo soberbo que nos pode offerecer a competição que nos lembrará sempre as disputas dos povos da velha Grecia e da Roma antiga. Nosso desejo sincero é que o nosso athleta saiba comprehender tal coisa e aproveite bem a opportunidade que nella será estampada uma das pequeninas faces do que será o Brasil de amanhã, quando nossa juventude melhor comprehender que da cultura do physico e da alma dependem o triumpho de um povo, de uma Nação.

Este certame que se avizinha está entregue a um militar brioso, que em conjunto com dedicados sportmen lutam pelo triumpho, pela repetição do espectaculo bello que São Paulo presenciou ha dias. E os esforços dos organizadores desse certame, temos a certeza, serão coroados de exito porque já comprehendemos que os povos fortes dominam pela conquista de sua força, de sua pujança!

Promette ser muito interessante o prélio entre o Madureira e Bomsuccesso

O match Madureira x Bomsuccesso que vae ser realizado, por antecipação, na noite de sabbado no campo do America, promette ser equilibrado e ardorosamente disputado.

Os tricolores suburbanos possuem um esquadrão que vem despertando serios cuidados aos seus adversarios, pelas suas performances uniformes.

O team leopoldinense depois da reforma por que passou vem se apresentando, optimamente, produzindo exhibições á altura de seus rivaes, obtendo triumphos ou perdendo por contagens diminutas, caindo, sómente, depois de arduos trabalhos dos adversarios.

As demonstrações dos dois esquadrões nas suas ultimas apresentações fazem prever um choque equilibrado, em que a victoria será disputada palmo a palmo, com enthusiasmo e technica, devendo, por isso agradar em cheio aos que o assistirem.

A tabella de jogos do Torneio de Tennis da F. T. R. J.

A Federação de Tennis organizou a seguinte tabella de jogos para a disputa do Campeonato Inter-Clubs da 1.ª classe de cavalheiros:

TURNO

Agosto, 24, ás 15,30.
Country x Fluminense B.
Tijuca x Fluminense A.
Agosto 31, ás 15,30.
Fluminense A. x Country.
Tijuca x Fluminense B.
Setembro 7, ás 15,30.
Fluminense A. x. Fluminense B.
Country x Tijuca.

RETURNO

Setembro 14, ás 15,30
Fluminense A. x Tijuca.
Setembro 15. ás 15,30.
Fluminense B. x Country.
Setembro 22, ás 15,30.
Fluminense B. x Tijuca.
Country x Fluminense A.
Setembro 29, ás 15,30.
Fluminense B x Fluminense A.
Tijuca x Country.

N. B. — Os jogos que não se realizaram no sabbado por causa do máo tempo deverão ser realizados no domingo.

Em Jogo o Titulo de Leader Invicto do Grajahú

O CAMPEÃO CARIOCA DE 36 JOGARA' HOJE CONTRA O SAMPAIO

Será iniciado hoje á noite a parte returno do Torneio Complementar da L. C. B.

A leaderança do certame estará em cheque com a realização do encontro Grajahu' x Sampaio, justamente os dois concorrentes mais sérios á conquista do Torneio. Este match será effectuado no rink da rua Engenheiro Richard.

O outro encontro da rodada reunirá as turmas do S. Christovão e Portugueza.

As partidas offerecem os seguintes detalhes:

GRAJAHU' X SAMPAIO
Rink da avenida Engenheiro Richard.
S. CHRISTOVÃO X A. A. PORTUGUEZA
Rink da rua Figueira de Mello

Flamengo x São Christovão

DOIS QUADROS EM PHASE DE REORGANIZAÇÃO FARÃO UMA DAS PARTIDAS MAIS CONCORRIDAS DA PROXIMA RODADA

Jarbas

Em Figueira de Mello o São Christovão receberá domingo, a visita dos campeões de 39 terceiros collocados na tabella do actual certame.

Apesar do revés soffrido em Bangu' pelo esquadrão alvo o team de Magdalena póde offerecer resistencia ao esquadrão rubro-negro cujo conjunto actual está passando igualmente por uma phase ma, de reformas continuas no seu quadro.

Assim, qualquer escalação dos contendores ficará dependendo dos valores novos, em experiencia nos dois teams ou da fórma dos titulares, afastados das duas equipes.

De qualquer modo, a grande torcida do Flamengo estará, de certo, em peso, no estadinho da rua Figueira de Mello incentivando os seus idolos, o mesmo succedendo, quanto ao São Christovão que realizou hontem um treino rigoroso contra o Fluminense em Alvaro Chaves, emquanto o Flamengo dava os ultimos reparos na peleja nocturna contra o Palestra.

Mesmo Vencendo o Bangú Permanece em Ultimo Logar

O FLUMINENSE E VASCO NA LEADERANÇA DA TABELLA

A classificação actual por pontos perdidos é a seguinte:

1°—Fluminense	4
2°—Vasco	6
3°—Flamengo	7
4°—Botafogo	9
5°—Madureira	14
6°—America	16
7°—São Christovão	17
7°—Bomsuccesso	17
8°—Bangu'	18

LIVRARIA ALVES
Livros collegiaes e academicos

Rey Foi Afastado Por Questão Disciplinar

No ultimo domingo, quando o quadro do Bangu' A. C. entrou em campo, notámos a falta de seu guarda-vallas titular. Rey não integrava o team. Terminada a peleja, da qual saiu victorioso o onze banguense, procuramos saber os motivos reaes que levaram os dirigentes do gremio alvi-rubro a afastar o magnifico arqueiro do quadro effectivo. Rey vinha actuando optimamente, garantindo mesmo, em alguns jogos, o placard reduzido que nos diversos jogos disputados não eram assustadores como o poderiam ser, em face da fraqueza do team.

A informação que tivemos foi confirmada pelas nossas suspeitas.

Tinhamos suspeitas de que se tratava mais de uma questão disciplinar do que verdadeiramente de um caso technico. Rey — a nosso vêr — não fôra afastado por não se empregar a fundo nos jogos, e sim por um outro motivo mais forte. E nossas razoaveis suspeitas foram confirmadas. Rey fôra afastado por questão de ordem interna. Na semana que passara, o grande arqueiro que se acha em sua melhor fórma, deixara de se apresentar em alguns treinos, sem uma razoavel justificativa. Por esse motivo, a direcção technica do Bangu' o puzera á margem, como medida punitiva, afim de evitar a repetição da insubordinação do magnifico goalkeeper. E nós não podemos deixar de applaudir os dirigentes banguenses por isso: Rey deve comprehender que o gremio suburbano deu-lhe uma grande opportunidade para reapparecer e mostrar a todos que se acha em magnificas condições technicas e physicas. Que, de agora em diante, a lição lhe sirva como dura prova e que não se repitam os factos da semana passada, que só podem ter más repercussões para o proprio Rey.

Inauguração do Gymnasio Vasco da Gama

A gravura que illustra estas linhas é um aspecto do acto inaugural do "Gymnasio Vasco da Gama", hontem realizado, com a presença de grande numero de professores, familias e alumnos do Lyceu Litterario Portuguez, em cuja séde se acha installado.

A essa solemnidade, presidida pelo Commendador José Rainho da Silva Carneiro, tambem compareceram D. Lucia Magalhães, directora da Divisão do Ensino Secundario, que pronunciou uma conferencia sobre assumptos educacionaes, sem esquecer de alludir aos laços intimos que unem os methodos de ensino de Portugal e Brasil.

Falta Uma Coisa No Departamento Medico do Botafogo Football Club

Antes de ser inaugurado o Departamento Medico do Botafogo F. C. via-se constantemente, entre os players alvinegros, quer na séde, quer nos campos de football, quando sua presença era necessaria, um joven academico de medicina, que então servia para as necessidades do momento. E elle se dedicava com o carinho de um medico pago para estar alli, junto ao seu paciente, devotando todas as attenções de um verdadeiro profissional, convicto de seus deveres sagrados que o sarcedocio lhe impoz.

Era natural que, uma vez inaugurado aquelle maravilhoso Departamento Medico, orgulho legitimo do patrimonio alvi-negro, vissemos aquelle joven dedicado, ao lado dos que iriam chefiar o referido departamento. No entanto não vimos com espanto, para nós mesmos, nem siquer na inauguração nem depois della o joven academico. E isso nos causou especie. Procuramos saber, numa logica explosão de curiosidade de jornalistas, o que se passara com aquelle moço tão dedicado que fôra, em diversos momentos, para os "feridos da guerra" do Botafogo. E que surpresa: ninguem sabia do homem!

Sabemos que João Lyra Filho está em franca actividade para modificar varios sectores da vida activa do Glorioso. E' natural que o illustre presidente ainda não tenha chegado ao Departamento Medico. E acreditamos mesmo que nesse ponto não terá mesmo necessidade de tocar, porque indiscutivelmente elle está entregue á um bom profissional que sabe onde toca para examinar um cliente. Mas não podemos deixar de lembrar a João Lyra Filho que aquelle joven, que se chama Francisco Perrota e que os jogadores pela sua estremosa dedicação tanto se acostumara a elle, poderia bem ser lembrado para auxiliar o dr. Alvaro Cansado, pois, que, naturalmente, ha de se contratar um assistente e Frederico Perrota seria, pelo que já provou ser — competente e dedicado amigo — o elemento indicado para completar o Departamento Medico do Botafogo F. C., que é a unica coisa que vemos nelle faltando. Não esqueça Lyra!

O Vasco Vae Recorrer da Multa

Esteve, hontem, no Departamento Technico da Liga de Football o sr. Freitas, da secretaria do Vasco da Gama, que esteve fazendo estudos do Regulamento Geral afim de poder instruir o recurso que vae ser impetrado sobre a applicação da multa de duzentos mil réis soffrida pelo Vasco em consequencia do jogo de juvenis realizado contra o America.

ESTA' DOENTE ?

Envie nome, idade, sexo, profissão, symptomas detalhados, com enveloppe sellado para resposta a C.P. 922 — São Paulo. Medico e espirita lhe responderá gratuitamente.

A L. C. B. Multou o Flamengo, Villa e Grajahú

Por infracção do art. 192, do C. P. (inclusão de um amador sem condição de jogo) a Liga Carioca de Basketball resolveu multar em 25$000, o Flamengo e Grajahu'.

A L. C. B. tambem multou o Villa Isabel em 50$000, por este club não ter apresentado o seu campo em condições de jogo.

TACHYGRAPHOS
OBTEM BONS EMPREGOS
CURSO PRATICO E EFFICIENTE
Rua 7 de Setembro n. 65 — 7.° andar

O Seu Marido Tem Outra?

Si a senhora possuisse uma educação sexual perfeita, tal não succederia. E' um erro suppor que as obrigações matrimoniaes se reduzem a meia duzia de formalidades que se tornam automaticas com o tempo, a manter a felicidade conjugal, conservar a casa arrumada, etc.

Si o seu marido lhe está falhando é que passou a encontrar fóra a seducção que lhe falta em casa.

A PERFEIÇÃO SEXUAL NO MATRIMONIO

DO EMINENTE SEXOLOGO HERBERT LEITD

expõe clara e minuciosamente os principaes problemas que se relacionam com os deveres moraes e sexuaes dos conjuges. Aponta erros, deficiencias, aberrações, etc., e ministra ensinamentos preciosos que a nossa precaria educação tem esquecido, tudo contrario ao instincto.

O equilibrio sexual é a pedra angular da felicidade humana.

Editorial CALVINO Limitada

Rua de São Bento, 28 — Rio de Janeiro

Commercio

MERCADOS

CAMBIO

£ 80$050 — $ 19$770

O mercado de cambio abriu hontem, com o Banco do Brasil, comprando a libra area a 66$410 no cambio official e a 79$050 no livre.

Assim ficou, no primeiro fechamento.

Reabriu e fechou, inalterado.

O BANCO DO BRASIL AFFIXOU AS SEGUINTES TAXAS PARA O BANCARIO

	Aber.	Fech.
Libra "area" .	80$050	80$050
Dollar	19$770	19$770
Compensação .	6$070	6$070
Peso chileno ..	$660	$660
Lira Cob. B. B.	1$000	1$000
Escudo	$770	$770
Franco suisso .	4$510	4$510
Peso argentino	4$490	4$490
Peso uruguayo.	6$940	6$940
Corôa sueca ..	4$730	4$730

Para adquirir as letras de coberturas o Banco do Brasil divulgou as seguintes taxas:

COMPRA OFFICIAL
(Abertura e Fechamento)

	90 d|v.	A Vista	Cabo
Dollar	16$640	16$560	16$520

COMPRA LIVRE
(Abertura e Fechamento)

	90 d|v.	A Vista	Cabo
Dollar	19$590	19$640	19$660

LIVRE ESPECIAL

	Dollar	Libra
Compra	20$200	n|c
Venda	20$700	n|c

REPASSE
(Abertura e Fechamento)

Dollar .. .. 16$560 16$560

OURO FINO

O Banco do Brasil comprava a gramma de ouro fino na base de 1.000|1.000 em barra ou amoedado ao preço de .. .. 24$000.

TITULOS

Os negocios levados a effeito hontem, no mercado de titulos, que esteve bastante activo e calmo, foram mais activos, como se vê em seguida.

VENDAS REALIZADAS HONTEM

Apolices geraes:

20 — Uniformizadas, 795$; 54 — D. Emissões nom., 788$; 25 — Idem, 7890$; 27 — Idem, port., 803$; 126 — Idem, 804$; 18 — Idem, 805$; 10 — Idem, Cautelas, 790$; 155 — Reajustamento, 828$; 4 — Idem, c|defeito, 825$; 33 — Obrigações — 1932, 1:050$000.

Municipaes:

28 — Emprestimo 1904, port., 525$; 50 — Idem, 1917, 172$500; 200 — Idem, 173$; 260 — Idem, 1931, 197$; 100 — Decreto 1535, 187$; 50 — Pref. B. Horizonte, 820$; 2 — Pref. P. Alegre, 31$.

Estaduaes:

76—Minas, 1:000$, 7 %, port., 838$; 129 — Idem, Cautelas, 820$; 307 — Idem, 200$, 5 % (1934) 1.ª Série, 143$500; 10 — Idem, 143$; 9 — Idem, 144$; 112 — Idem, 2.ª Série, 8 %, 1620; 110 — Idem, 162$500; 1— Idem, 3.ª Série, 7 %, 159$; 344 — Idem, 159$500; 319 — Idem, 160$; 150 — Pernambuco, 82$; 22 — Idem, 81$500; 22 — São Paulo, 197$; 89—Idem, 196$500; 105 — Uniformizadas, 1:043$; 33 — Idem, 1:042$; 54 — Idem, 1:044$000.

Acções de Bancos:

44—Brasil, 435$; 36 — Funccionarios Publicos, 45$000.

Acções de Companhias:

50 — Sid. B. Mineira, port., 344$000.

Debentures:

545 — Bco. L. Brasileiro, 204$; 5 — Idem, 203$; 20 — Cia. Docas de Santos, 197$000.

CAFE'

TYPO 7 — 11$500

O mercado de café disponivel iniciou, hontem, os seus trabalhos em condições calmas e com os preços inalterados. Os possuidores declararam cotar o typo 7 ao preço de 11$500 por 10 kilos, na taboa e venderam-se durante os trabalhos 646 saccas, contra 1.182 ditas, anteriores.

Fechou calmo.

COTAÇÕES POR 10 KILOS

Typo 3, 13$500; typo 4, 13$000; typo 5, 12$000; typo 6, 12$000; typo 7, 11$500; typo 8, 11$000.

Pauta mensal:

Estado de Minas:

Café commum .. .. .. 1$300
Café fino .. .. 1$800

Pauta semanal:

Estado do Rio:

Café fino .. .. 1$300

Café revertido ao stock, desde 1.° de julho, 9.326 saccas.

ASSUCAR

Regulou hontem, o mercado deste producto firme, com os preços inalterados e negocios pequenos.

MOVIMENTO ESTATISTICO

Entradas, 2.903. Saidas,...... 4.158. Stock, 65.874 saccos.

COTAÇÕES POR 60 KILOS

Branco crystal, nominal. Demerara, 50$000 a 51$000. Mascavinho, não ha e Mascavo, .. 37$000 a 39$000.

ALGODÃO

Funccionou hontem, esse mercado calmo, com os preços inalterados e negocios reduzidos.

MOVIMENTO ESTATISTICO

Entradas, nada. Saidas, 113. Stock, 3.184 fardos.

COTAÇÕES POR 10 KILOS

Seridó: typo 3, 40$ a 40$500; typo 4, 38$500 a 39$500; typo 5, 35$000 a 36$000. Ceará: typo 3, nominal; typo 4, 34$000 a 35$000.

TEM CASPA? Caem os Cabelos?
JUVENTUDE ALEXANDRE
ELIMINA A CASPA Evita a Quéda
BELEZA e VIGOR DOS CABELOS

PIMENTA TERA' CARTA BRANCA PARA REMODELAR O TEAM DO BOTAFOGO F. C.

O 'Coach' da 'Copa do Mundo' Assume Hoje as Funcções de Technico do 'Glorioso'

KRUSCHNER Será Afastado

PIMENTA ASSUME, HOJE, AS FUNCÇÕES DE TECHNICO DO BOTAFOGO

Pimenta, o novo "coa ch" do Botafogo

Adhemar Pimenta, esteve, hontem, á tarde, na Caixa Economica, entrevistando-se com o dr. João Lyra Filho, com quem manteve longa palestra.

Foram trocados entendimentos sobre o ingresso do conhecido technico no Botafogo.

AS EXIGENCIAS DE PIMENTA

Pimenta, ao que apuramos, depois de abordar a questão das "luvas" e ordenado, declarou que só ingressaria no "Glorioso" se lhe fosse dada carta branca para dirigir o "team", escalal-o e contratar os elementos que julgasse necessario para a melhoria das "performances" do quadro.

João Lyra Filho, após ouvir a exposição do technico, prometteu responder ainda hontem, á tarde.

CONTRATADO

Precisamente ás 16 horas, o technico recebia, pelo telephone, a resposta do presidente do Botafogo. Todas as suas exigencias haviam sido aceitas e Pimenta teria "carta branca" para dirigir o esquadrão da rua General Severiano.

TOMARA' POSSE HOJE

No entendimento havido entre o technico da "Copa do Mundo" e o sr. João Lyra Filho, ficou resolvido de que Pimenta tome posse, hoje, ás 9 horas da manhã, do cargo.

Kruschner, ao que se affirma, será immediatamente afastado, de maneira a não prejudicar a acção do novo technico.

Os Juvenis do Madureira e do Vasco Jogarão, em São Januario

O jogo de juvenis entre o Madureira e o Vasco da Gama será realizado no Stadium de S. Januario.

Determinou essa resolução a impossibilidade da realização ser como estava determinada no campo do Bomsuccesso, em virtude de ali se effectuar a partida entre os locaes e o São Christovão.

VASCO E FLUMINENSE NO CHOQUE MAIS SENSACIONAL DA TEMPORADA

OS CRUZMALTINOS DISPOSTOS A OFFERTAREM UMA VICTORIA A SEU CLUB PELA PASSAGEM DE SEU ANNIVERSARIO --- O FLUMINENSE COM TODOS OS SEUS VALORES

O Fluminense enfrentará no estadio das Laranjeiras o Vasco da Gama.

Essa partida é a mais importante da tarde e até mesmo do turno.

Seu resultado influirá decisivamente na situação dos dois disputantes e poderá, tambem, determinar o mais provavel concorrente ao titulo maximo.

Os tricolores estão á frente dos vascainos, sómente, dois pontos, de sorte que se forem vencedores ficarão mais distanciados (quatro pontos) para disputarem depois em tres partidas contra o Botafogo, Madureira e São Christovão.

Os cruzmaltinos, necessitam, portanto, vencer essa partida.

Se isso acontecer os dois ficarão em igualdade de condições com seis pontos perdidos e pelos compromissos posteriores ficarão os do Vasco da Gama em situação identica porque seus proximos compromissos serão contra o Flamengo, Bangu' e Bomsuccesso.

Não se póde contestar que os dois gremios, possuem, actualmente, os melhores "teams" da presente temporada.

Emquanto o Fluminense leva ligeira vantagem na constituição de sua linha avançada o Vasco é bem superior pela organização de seu trio intermediario, notando-se uma perfeita igualdade de condições nos trios finaes embóra haja quem affirme que o triangulo defensivo dos tricolores supere o dos seus rivaes de domingo proximo.

Essa partida se nos afigura como importante, para decisão da presente temporada, e deverá ser, pelas constituições dos combatentes, a mais interesante, technicamente, dos ultimos tempos.

De um lado veremos um team bem organizado procurando vencer para manter-se na leaderança e do outro um não menos bem formado procurando alcançal-a.

Parece-nos que será empolgante o match principal que será realizado no estadio das Laranjeiras.

O C. R. Botafogo Cria Um Tiro de Guerra

O Club de Regatas Botafogo está ultimando todas as providencias para a organização de uma Escola de Instrucção Militar, destinado a todos seus associados que desejarem quitar-se com o Exercito.

A feliz iniciativa do sympathico gremio da Estrella Solitaria tem encontrado franco apoio por parte de todo o quadro social do club do Mourisco.

Em Perigo a Invencibilidade do Five Fluminense

DIFFICILIMA A PASSAGEM DOS TRICOLORES PELO C. R. BOTAFOGO --- OS JOGOS DA NOITADA CESTOBOLISTICA DE AMANHÃ

A equipe do Riachuelo, que jogará amanhã contra o Flamengo

A rodada de amanhã, em proseguimento ao Campeonato Carioca de Basketball, é caracterizada pela realização de tres pelejas destinadas a constituirem espectaculos de fortes emoções.

O Fluminense, leader invicto do certame, terá em perigo a sua posição, pois o obstaculo a ser transposto é difficil e algo ameaçador, isto porque terá a enfrentar a equipe do C. R. Botafogo, representação de reconhecido valor e de credenciaes bastante para interromper a sua marcha victoriosa.

Além de contar com elementos de maior classe, o gremio da Estrella Solitaria jogará em sua propria cancha, o que por si só constitue um "handicap" apreciavel.

Não ha duvida de que os fluminenses muito terão que lutar para manter sua privilegiada situação, esperando-se um choque equilibrado e bastante enthusiastico.

* * *

O Riachuelo irá ao longinquo gymnasio da Gavea afim de jogar contra o Flamengo. Deverá ser visto um confronto interessante, onde se observará em luta dois teams dotados de muita fibra e enthusiasmo.

* * *

O America jogará em seu rink contra o Botafogo F. C. O glorioso, bem superior ao seu antagonista, é considerado favorito, notando-se porém que os rubros sempre actuam com maior decisão e desenvoltura em sua propria cancha. Por isto, o glorioso jogará com precaução, procurando evitar a todo custo qualquer imprevisto.

Jogarão os teams:

C. R. BOTAFOGO — Carlito e Alvaro, Aloysio, Lenk e Oscar.

FLUMINENSE — Carijó e Pacheco, Santos, Havellange e Agenor.

FLAMENGO — Radamés e Waldemar, Pilla, Aarão e Martinez.

RIACHUELO — Ruy e Adilio, Gustavo, Chico e Floriano.

AMERICA — Zé Alves e Sebastião, Marinho, Oswaldo e José Evora.

BOTAFOGO F. C. — De Vincenzi e Adamo, Albano, Pavão e Gatinho.

Os detalhes dos jogos são os seguintes:

C. R. FLAMENGO X RIACHUELO T. C.

Quadra da Estrada da Gavea.

Kleber de Carvalho, arbitro do 2.º jogo e fiscal do 1.º jogo; Guilherme Valle, arbitro do 1.º jogo e fiscal do 2.º jogo; Gastão Teixeira, chronometrista; Avelino da Cruz, apontador; Armindo de Oliveira, delegado.

AMERICA F. C. X BOTAFOGO F. C.

Quadra de Campos Salles.

Haroldo Oest, arbitro do 2.º jogo e fiscal do 1.º jogo; José M. Guersola, arbitro do 1.º jogo e fiscal do 2.º jogo; Mario Ferreira Loureiro, chronometrista; Adolpho Peres Filho, apontador; Rubem Rodrigues da Costa, delegado.

C. R. BOTAFOGO X FLUMINENSE

Rink da praia de Botafogo, no Mourisco.

Quatorze equipes de football participarão do festival do S. C. Brasileira

E' finalmente no proximo domingo que o valoroso S. C. Brasileira levará a effeito, no campo do S. C. Brasil, na Praia Vermelha, o seu grandioso festival sportivo. Nada menos de quatorze quadros de football participarão dessa festa, sendo a seguinte a constituição de alguns delles:

C. A. PRAIANO: Aréas; Gilberto e Oscar; Jorge, Thomé e Isaias; Picolé — Alvaro — Raymundo — Eduardo e Nelson.

A. A. TYPOGRAPHIA MERCANTIL: Russo; Pinheiro e Sylvio; Nelson, Oswaldo e Nosinho; Armando — Jarbas — Juca — Baiaco e Tião.

CONFEITARIA LALET F. CLUB: Torres; Humberto e Silva; Cabral, Custodio e Pisca; Siqueira, — Octacilio — Julio — Paulo e Durval.

JOALHERIA QUEIROZ F. CLUB: Cicero; Nelva e Mario; Waldemar, Edgard e Manoel; Dole — Cebinho — Gradim — Tião e Ary.

CASA DORET F. C.: Waldyr; Bruno e Carlinhos; José, Vasquinho e Luizinho; Lourival — Walter — Accacio — Montezuma e Joaquim.

A. A. ALMEIDA MARQUES: Erasmo; Jorge e Sylvio I; Armando, Sylvio II e Bahiano; Norival — Miro — Bispo — Amaury e Nelson.

CASINO DA URCA F. C.: Ubyratan; Pedro e Esquerdinha; Sebastião, Till e Zézé; Christo, — Paulino — Alvim — Russo e Hamilton.

A L. C. B. Está Começando a Agir Contra a Desobediencia do Horario dos Jogos

Por varias vezes temos chamado a attenção dos dirigentes da Liga Carioca de Basketball sobre a desobediencia do horario dos jogos designados pela entidade cestobolistica. Affirmamos que o atraso que se vem registando permanentemente é injustificavel, cabendo sómente á L. C. B. cohibir tal abuso, impondo maior autoridade aos seus "officiaes" e clubs filiados.

A solução necessaria para sanar o mal, facilmente seria resolvida pela L. C. B., se esta seguisse o exemplo da L. F. R. J. que obriga os seus filiados a estarem em campo com antecedencia precisa para que na hora estipulada seja iniciada a peleja. Observado o atraso procurar-se-á saber qual é culpado de anormalidade.

A Liga Carioca de Basketball, embora tardiamente, resolveu agir no sentido de não permittir mais o atraso do inicio de seus jogos.

Assim, decidiu em nota official, advertir os arbitros Carlos Marques e Nelson de Souza Carvalho, por "permittir a realização de um jogo com atraso injustaficavel, em desaccordo com os preceitos estabelecidos pelo Codigo Sportivo."

CONCESSÃO UNICA DO GOVERNO DA REPUBLICA

LOTERIA FEDERAL DO BRASIL

Contrato celebrado com o Governo da União em 24 de Dezembro de 1937, á vista da Lei N. 21.143, de 10 Março de 1932

PREMIO MAIOR:

272.ª EXTRAÇÃO 300:000$000 PLANO X

Lista da extração de QUARTA-FEIRA, 21 de AGOSTO de 1940

Nesta LISTA não figuram por extenso os numeros premiados pela terminação do ultimo algarismo, mas figuram os premiados pelos finaes duplos do 2.º ao 5.º premios

Os bilhetes são litografados em papel branco, tinta azul claro, fundo azul escuro e numeração preta na frente, com a inscrição: Extração em 21 de Agosto de 1940, ás 14 horas.

5.512 PREMIOS — ATENÇÃO: VERIFIQUEM A TERMINAÇÃO SIMPLES DE SEUS BILHETES — 5.512 PREMIOS

0

[illegible]

1

[illegible]

2

[illegible]

2350 Ap. 7:500$

2351

300:000$

Porto Alegre

2352 Ap. 7:500$

3

[illegible]

4

[illegible]

5117 1:000$000

5201 1:000$000

5

[illegible]

6

[illegible]

6807 2:000$000

6841 30:000$000

7

[illegible]

7134 1:000$000

8

[illegible]

8530 1:000$000

9

[illegible]

9616 1:000$000

10

[illegible]

10388 1:000$000

11

[illegible]

11194 3:000$000

11867 1:000$000

12

[illegible]

13

[illegible]

13111 2:000$000

13198 2:000$000

14

[illegible]

15

[illegible]

15100 2:000$000

16

[illegible]

16359 2:000$000

17

[illegible]

17247 1:000$000

18

[illegible]

18046 5:000$000

19

[illegible]

19813 2:000$000

20

[illegible]

21

[illegible]

21210 10:000$000

22

[illegible]

22593 1:000$000

23

[illegible]

24

[illegible]

25

[illegible]

26

[illegible]

26049 2:000$000

27

[illegible]

27536 2:000$000

28

[illegible]

29

[illegible]

29262 2:000$000

30

[illegible]

30313 1:000$000

31

[illegible]

32

[illegible]

32581 2:000$000

Premios Maiores

2351	300:000$	Porto Alegre
6841	30:000$000	S. PAULO
21210	10:000$000	RIO
18046	5:000$000	S. PAULO
11194	3:000$000	Porto Alegre

Todos os numeros terminados em 1 têm 50$000

O ESCRITORIO A RUA DA ALFANDEGA N. 28 ESTARÁ ABERTO PARA PAGAMENTOS TODOS OS DIAS UTEIS, DAS 9 AS 11 ½ E DAS 13 ½ AS 16 HORAS, EXCETO NOS DIAS FERIADOS. A ADMINISTRAÇÃO PAGARÁ O VALOR QUE REPRESENTEM OS BILHETES PREMIADOS, DURANTE OS PRIMEIROS 6 MEZES DA RESPECTIVA EXTRAÇÃO, AO SEU PORTADOR, E NÃO ATENDERÁ RECLAMAÇÃO ALGUMA POR PERDA OU SUBTRAÇÃO DE BILHETES. NO CASO DO PREMIO MAIOR CABER AO NUMERO 1, SERÃO CONSIDERADOS COMO APROXIMAÇÕES O IMEDIATAMENTE SUPERIOR E O ULTIMO DOS MILHARES QUE JOGAREM; SENDO SORTEADO O ULTIMO, SERÃO APROXIMAÇÕES O IMEDIATAMENTE INFERIOR E O PRIMEIRO, ISTO É, O NUMERO 1.

AS EXTRAÇÕES PRINCIPIAM ÁS 14 HORAS

272ª Extração = CONCESSIONARIO: DOMINGOS DEMARCHI = O FISCAL DO GOVERNO: RENE MOSTARDEIRO; O AJUDANTE DO FISCAL DO GOVERNO: José Fausto de Araujo Junior; O ESCRIVÃO: JOAQUIM DE FREITAS JUNIOR = 272ª Extração

A PREFEITURA NAS COMMEMORAÇÕES DO "DIA DO SOLDADO"

A Prefeitura, consoante vem fazendo ultimamente nas ephemerides que são particularmente mais caras á nacionalidade, tambem commemorará o "Dia do Soldado", realizando uma exposição em homenagem a Caxias, nos dias 24 e 25 do corrente, das 11 ás 18 horas, como parte de um vasto programma.

Esse certame, cuja organização foi confiada á Secretaria Geral de Educação e Cultura, será levado a effeito pelo Serviço de Museus da Cidade, do Departamento de Historia e Documentação, daquella Secretaria Geral, e terá lugar no saguão do proprio Palacio da Prefeitura, na Praça da Republica, onde ficará franquiado a visitação publica, dentro do alludido horario.

Para que o acontecimento logre o brilho que é de desejar, o dr. Augusto do Amaral Peixoto, director do Departamento de Historia e Documentação, em nome do secretario geral de Educação e Cultura, cel. José Pio Borges de Castro, já expediu convites a todas as autoridades civis e militares para que, acompanhadas dos seus auxiliares, visitem aquelle local.

Além da mencionada realização, o Serviço de Museus da Cidade contribuirá, tambem, para as commemorações levadas a effeito pela Prefeitura com uma palestra, irradiada pela P. R. D-5 (Radio Diffusora da Prefeitura do Districto Federal), focalizando as passagens da vida de Caxias mais estreitamente ligadas á Historia da cidade do Rio de Janeiro.

DOENÇAS ANO RECTAES E DOS INTESTINOS
DR. LAURO BORGES
Tratamento das hemorrhoidas sem operações e sem dôr
RODRIGO SILVA, 11 - 3.º
22-1250

MUSICA

"CARMEN", AMANHA, NO MUNICIPAL

Uma "Carmen" como ha muito tempo não é ouvida na nossa cidade constitue o magnifico espectaculo de amanhã á noite, no Municipal, sendo essa a quinta recita de assignatura da temporada official de opera. Interpretam os principaes papeis Bruna Castagna, Jan Kiepura, Robert Weede e Renée Mazla. A protagonista da famosa opera de Bizet é, em toda a galeria de artistas, uma das figuras mais difficeis de corporizar pois que exige dotes invulgares de cantora e de actriz.

Segundo a opinião dos criticos mais autorizados dos Estados Unidos, Bruna Castagna vence todas as difficuldades galhardamente, conquistando logo ás primeiras scenas o applauso ruidoso do publico sendo essa sua criação o maior florão de sua carreira gloriosa e motivo de verdadeiras ovações sempre que se apresenta á platéa do Metropolitano de Nova York. Terá a artista illustre parceiro condigno em Jan Kiepura que no D. José se eleva tambem a alturas inattingiveis cantando com vigor e brilho e representando com impeto e emoção sincera. Só o trabalho desse artista privilegiado bastaria para assegurar o successo do espectaculo. Escamillo pelo barytono Robert Weede, que nos vem do Metropolitano tambem recommendado por exitos significativos é outra razão da excellencia do espectaculo que conta ainda com a soprano Renée Mazea, vantajosamente conhecida do nosso publico, na Micaela.

OS ARTISTAS QUE CHEGARAM HONTEM

Bidú Sayão, a gloriosa artista patricia teve hontem no Caes Mauá uma linda recepção. A multidão dos seus admiradores como as figuras representativas da nossa melhor sociedade e familiar de suas relações de amizade receberam-na com flores e interminaveis abraços além das salvas de palmas com que todos victoriaram a cantora que tanto tem elevado o nome do Brasil nos Estados Unidos e na Argentina. O "Uruguay", porém, não trouxe, apenas, Bidú Sayão. Com a querida artista viajaram de Buenos Aires para o Rio, vindo tambem tomar parte na temporada lyrica, o illustre maestro Franco Ghione, director de orchestra de grande nomeada, o tenor Bruno Landi, figura querida do nosso publico, Armando Borgioli, o valoroso barytono que tantas saudades deixou entre nós em temporadas anteriores e Giacomo Vaghi, o baixo portentoso que tanto temos applaudido, grupo de artistas do mais alto merito e que tornará inolvidaveis as noites da temporada lyrica, ora em curso, sob applausos geraes, no Theatro Municipal.

O CONCERTO DE JAN KIEPURA, 3.ª FEIRA

Jan Kiepura cantará na tarde de terça-feira, dia 27, para a sala cheia do Municipal. E far-se-á ouvir em arias da "Aida", da "Tosca", da "Martha" e de "Werther" e no "Sonho" da Manon, de Massenet. Evocará o cancioneiro de sua terra natal através da aria de "Halka", opera poloneza de Moniuszko, da "Legenda do Baltico", aria de Nowowiejski, de "Kujawiak", linda canção regional de Wieniawski e "Na ust koralu" de Marczewski" todas repassadas do mais profundo sentimento. Figuram tambem no programma "Lolita", de Bruzzi-Peccia; "Girometta", de Sibellius; "Amore", romanza de Tagliaferro, além de Danza de Rossini.

HOJE no PATHE' PALACIO

SENSACIONAL "FURO" CINEMATOGRAPHICO ! — DOIS JORNAES EMPOLGANTES :

O INICIO DA "BLITZKRIEG" AEREA CONTRA AS ILHAS BRITANNICAS

(BOMBAS SOBRE LONDRES)

Primeiro ataque aereo em massa contra a Inglaterra ! e BATALHA NAVAL DO MEDITERRANEO — Primeiro choque entre as esquadras italianas e inglezas !

No mesmo programma : Complemento Nacional : Actualidades "O Globo" n. 11 Cinédia

Administração Publica

PRESIDENCIA DA REPUBLICA

ACTOS DO CHEFE DO GOVERNO

NA PASTA DA JUSTIÇA: — Nomeando o bacharel Julio de Oliveira Sobrinho, 2º Curador das Massas Fallidas do Ministerio Publico da Justiça do Districto Federal, padrão P, do Quadro VI, para o cargo de desembargador do Tribunal de Appellação do Districto Federal, padrão R.

Transferindo Floriano Pereira Reis de Andrade, sub-director, padrão J, do Quadro I, para o cargo da classe J, da carreira de official administrativo, do Quadro III.

Promovendo, na carreira de guarda civil, por merecimento, da classe F para a G, João Pires de Souza e Benedicto Rufino da Rosa, da classe E para a F, Fernando Corrêa da Silva, Rophoel Felicio, Romeu Ribeiro do Espirito Santo e Waldemar de Freitas (2º), da classe D para a E, João Baptista Pereira, Aristoteles da Silva Marques, Angelo Quintino dos Santos, Raul Areas Marçal, João Baptista Lentini Lopes, João Monteiro da Silva, Zeferino Lopes dos Santos, José de Azevedo Carvalho, João da Silva Ramos, Deolindo Mendes da Costa Marques e Rubens Gonçalves Braga; por antiguidade, da classe F para a G, Raul Tavares Nunes, Carlos Hygino Campello e João Baptista de Paula, da classe E para a F, Raul Ferreira, Pedro Luiz dos Santos Lima, Manoel Lopes de Oliveira, Camillo Antonio da Silva e Mario Cardoso Fraga, da classe D para a E Isaltino Sampaio, Antonio de Almeida, Benicio Liberato Portugal, José Rodrigues Cavalcante, José Elias, Braulio Gomes dos Santos, Waldemar dos Santos Ferreira Braga, Vicente Longo, Augusto Vieira Lima, Manoel Antonio de Carvalho e José de Queiroz Filho.

Concedendo naturalização a: Alberto Teixeira de Souza, Adelino Martins Mendes, Horacio Ferreira Leitão, Adelaide Manoel de Mattos, Avelino Ribeiro, Antonio Lopes, Antonio Silva, Antonio Francisco Moço, Antonio José Pinto, Antonio Guilherme, Claudio Saldanha, Francisco de Oliveira, Henrique Pinto Ferreira, José Soares, José Pereira Aredes, José Joaquim Fernandes, José da Silva, João de Andrade, João Pedro Mauricio, Julio Lages, Luiz Pires Cla, Luiz Lopes, Maria Angela dos Santos Pereira, Manoel Antonio Ferreira Coelho, Manoel Ignacio Teixeira, Seraphim Gonçalves, Victorino Dias, Victoria Martins Couto, José Ribeiro, Jayme Ferreira, Amadeu Pinto, Elidio de Jesus Pereira, Alvaro Hamlet, David d'Azevedo Martins, Altino Fernandes Soares Aguiar, Amandio da Bouça Martins, Antonio Baptista, Antonio dos Santos Lima, Antonio Martins, Antonio Martins da Silva Junior, Antonio Ferreira Branco, Antonio de Almeida, Belarmino da Costa, Bernardino Gonçalves da Torre, Constantino de Almeida Loureiro, Diaquino Alves Machado, Francisco Antonio Pinto, Francisco Fernandes, Alberto Ribeiro Botelho, Jayme Ferreira, Joaquina Ladeira Martins, Jeronymo Fontes Ferreira, Joaquim Simões Garrido, Joaquim Lopes, Joaquim Maria Cardoso, Joaquim Vicente, Joaquim Nunes de Oliveira, José Bernardino Fiuza, José Gomes de Carvalho Carlão, José Braz, José Dias, José Joaquim Gomes, José Rodrigues de Almeida, José Ferreira Filho, Mario Martins das Neves, Manoel Moreira Torres, Pedro da Silva Ribeiro, Silvino Borges Loureiro, Seraphim Figueira, Silvio Fernandes, naturaes de Portugal; a Brasilio Muzeika, natural do Canadá; a Anna e Augusto Baumann, naturaes da Lettonia; a David Gebaily, natural do Libano; a Gabriel Cassonich, natural da Hungria; a Adelia Paschoal, Antonio Pacce, Antonio Veneri, Belardo Chimarelli, Cesarino Marinelli, Dionisio Grandi, Domingos Ruy, Fortunato Gammegnola, Hermenegildo Borghesi, João Russo, João Manfredi, Luiz da Biva Filho, Pedro Perrotta, Pedro Vitolo, Urbano Tortato, Assumpto Coili, Antonio Perseguim, Bernardino Ruoso, Benedicto Emilio, Caetano Chirico, Francisco Mazechelo, Higino Milani, Jacomo Busnardo, João Chetolli, José Marconi, Stefano Zebini, Virginia Barsotti e Vicente Bosque, naturaes da Italia; a Alberto Báo Ocanã, Mauricio Moysés Gaziani, Estevão Ferreira, Florencio Garcia, José Lusquinhos Seoane, José Crego Rubim, José Ramon Rodrigues Garcia, Aurora Jerez Rios, Antonia Lopes, naturaes da Hespanha; Demetrio Meleta, Alexandre Zinko, Alexandre Gladu, Alfredo José Eichel, Alberto Szygalski, Antonio Kulca, Elias Serotnik, Eduardo Sokol, Edmundo Felipe, José Bucholdz, João Mockoloski, João Farion, João Fereck, João Ruzik, Ladislau Sachuck, Ladyslau Semaneski, Matheus Kozlowski, Nicolau Crocoski, Paulo Kunruchene, Pedro Boiczuk, Theodoro Aplevicz, Waldemiro Barwinski, Adolfo Gaideczka, Antonio Surma, Antonio Lack, Ceslau Podolak, Daniel Guanatyr, Daniel Muzek, Elias Kucnaki, João Nadolny, João Olanyk, João Schust, João Stakievicz, João Copas, José Lucas, José Woche, Leon Mistec, Miguel Ivantczuk, Nicolau Serotnik, Pedro Cogut, Pedro Karpik, Rodolfo Pachinski, Stanislau Ostrowaki, Simão Prdoulaski, Simão Szortyk e Wadislau Kovalski, naturaes da Polonia; a João Benitez Gallego, João Fernandes, Manoel Pereira, Manoel Barrer Ruiz, Manoel Cavalar Castro e Prudencio Regueira, naturaes da Hespanha; a Bruno Deumel, Carlos Rudinger, Conrado R. Kailich, Francisco Clemens Holtzapfel, Francisco Carlos Conrado Stucke, Frederico Oertel, Frederico Schmstzlev, João Martin Renz, João Chileski, João Prestel, Kurt Mulhfeit, Arthur Wichmann, Franz Xaver Ach, Jacob Novazyk e Leonardo Welcmann, naturaes da Allemanha; Bazilio Marcenovicz, Basilio Zaintz, Basilio Bacovis, Demetrio Bilecki, Gregorio Farion, José Binder, João Baby, Miguel Capchuki, Paulo Tureck, Paulo Kissula, Simão Juck Paulino, Emma Eschenberger, Athanazio Levinski, Gregorio Neznek, Henrique Pravitz e Miguel Xreniski, naturaes da Austria; a Wadia Bussambra, natural da Syria; a Roberto Alexandre e Estanislau Pacewicz, naturaes da Lithuania; a José Vasquez Gonçalves e Nicolau Zinco, e Raul J. Vareila, naturaes da Argentina; a Gertrudes Echeler, natural da Tchecoslovaquia; a Hippolyte Paul Georges Berberat, natural da Suissa; a José Kushnir e Leib Kushnir, naturaes da Rumania; a Alexandre Pidliachesky, Basilio Popociez, João Nakurniack e Gregorio Bitaia, naturaes da Ukrania; a Adriano Mattos Kissner, Leonardo Sebastião Dick e Mario Bloot Filho, naturaes da Hollanda; a Basilio Altot, natural da França; a Felix Martine, natural do Paraguay; e a Wolf Ekiermann, natural da Russia.

NA PASTA DA EDUCAÇÃO: — Nomeando, interinamente, Lauro Sodré Netto, desenhista, classe E, e Palmyra Graça Vasconcellos, dactylographo, classe D; em commissão Renato Torres Botto de Barros, assistente, padrão H, da cadeira de Pontes e grandes estructuras metalicas e concreto armado da Escola Nacional de Engenharia; Arlindo Medeiros da Fonseca, professor cathedratico, padrão L, da cadeira de Direito Civil da Faculdade Nacional de Direito, que occupa interinamente; Francisco Clementino Santiago Dantas, professor cathedratico, padrão L, da cadeira de Bellas Artes, para o cargo de professor cathedratico, padrão L, da cadeira de Direito Civil da Faculdade Nacional de Direito, [illegible] cretos de nomeação, de Sylvio C. Vasconcellos, desenhista, classe D, e do Ephraim [illegible] se F, Epifanio da Silva, servente, classe B, interino.

Exonerando José Maria Bergamini Filho, zelador, classe E, por ter sido admittido para o cargo de auxiliar contractado do Secções Exteriores; Arthur Campello Sant'Anna, professor cathedratico, padrão L, da cadeira de Direito Civil; Alfredo Silveira Netto, assistente, em commissão, padrão H, da cadeira [illegible] Faculdade de Medicina de Porto Alegre.

Concedendo exoneração a Alfredo Augusto Barros Holmeister, assistente, padrão H, da cadeira de Clinica Medica da Faculdade de Medicina de Porto Alegre.

Readmittindo Severino Francisco de Araujo, no cargo que exercia da classe H da carreira de servente.

Transferindo Raul Hito Baptista, assistente, em commissão, padrão H, para o cargo da classe H, da carreira de medico clinico.

Concedendo aposentadoria a Francisco Pinto do Nascimento, guarda-sanitario, classe C.

Aposentando, Americo de Andrade, servente, classe C; Carlos Ferreira, trabalhador, classe C; Annibal da Costa Miranda, guarda-sanitario, classe E; Adolpho Beauclair de Castro Junior, guarda-sanitario, classe C; João Ignacio Firmino, servente, classe D; Manoel Esteves, photographo, classe C; e, Manoel Monteiro de Souza, escripturario classe E.

NA PASTA DA AGRICULTURA: — Nomeando, interinamente, Antonio Werneck de Carvalho, agronomo, classe C.

Expediente do DASP

— A prova escripta de mathematica, do concurso para inspector de alumnos, realiza-se amanhã, ás 20 horas, no Instituto de Educação.

Os candidatos que prestarem esta prova deverão comparecer domingo, 25, ás 8 horas, no mesmo local, afim de se submetterem ás provas de Geographia do Brasil, Sciencias Naturaes, Educação Moral e Civica e Historia do Brasil.

— Os candidatos Boris Waldimiroff de Saules e Mauro Gomes do Rego, habilitados na prova para inspector auxiliar, da Divisão de Caça e Pesca, deverão comparecer a 26 do corrente, ás 11 horas, ao Serviço de Biometria Medica, do Instituto Nacional de Estudos Pedagogicos (praça Marechal Ancora, edificio da Imprensa Nacional, 1º andar), afim de se submetterem ás provas de sanidade e de capacidade physica.

—— A inscripção á prova para technico de administração (extranumerario) Material, da Divisão do Material do DASP, está aberta até o dia 3 de setembro proximo.

—— A prova pratica de museus, do concurso para a carreira de conservador, do Ministerio da Educação e Saude, será effectuada amanhã, ás 13 horas, no Instituto Nacional de Estudos Pedagogicos.

—— Está aberta até 9 de setembro vindouro, a inscripção á prova para admissão de extranumerario-mensalista da Divisão de Educação Physica do Departamento Nacional de Educação: inspector XV (inspector de educação physica).

O inspector terá exercicio na Escola Superior de Educação Physica do Estado de São Paulo.

—— A inscripção á prova para inspector XI (pratico de lacticinios) extranumerario mensalista, da Divisão de Inspecção de Productos de Origem Animal, será encerrada amanhã.

—— Continua aberta, até 16 de setembro vindouro, a inscripção ao concurso de monographias sobre questões referentes á administração publica.

Poderão inscrever-se todos os funccionarios e extranumerarios do serviço publico federal.

—— Segundo o resultado final apresentado pela Banca Examinadora das provas para admissão de serventes (extranumerario mensalistas), foram habilitados os candidatos inscriptos sob os seguintes numeros:

Para os diversos Ministerios: 2 — 3 — 8 — 10 — 12 — 13 — 14 — 16 — 17 — 20 — 21 — 22 — 23 — 24 — 25 — 27 — 29 — 31 — 33 — 34 — 38 — 40 — 46 — 48 — 49 — 50 — 52 — 53 — 54 — 55 — 56 — 57 — 58 — 59 — 60 — 61 — 62 — 63 — 64 — 66 — 67 — 69 — 70 — 71 — 72 — 74 — 75 — 76 — 77 — 78 — 79 — 80 — 81 — 83 — 84 — 85 — 88 — 90 — 91 — 92 — 93 — 94 — 95 — 96 — 97 — 98 — 99 — 100 — 102 — 103 — 107 — 108 — 109 — 110 — 111 — 112 — 113 — 114 — 115 — 116 — 118 — 119 — 120 — 121 — 122 — 123 — 124 — 125 — 127 — 128 — 129 — 130 — 131 — 132 — 133 — 134 — 137 — 138 — 139 — 140 — 141 — 142 — 143 — 144 — 145 — 146 — 147 — 148 — 149 — 150 — 151 — 152 — 153 — 154 — 155 — 157 — 159 — 161 — 164 — 165 — 167 — 168 — 169 — 172 — 173 — 174 — 175 — 176 — 178 — 179 — 180 — 181 — 183 — 184 — 185 — 186 — 187 — 188 — 190 — 191 — 192 — 193 — 195 — 198 — 199 — 200 — 201 — 207 — 208 — 209 — 213 — 216 — 218 — 219 — 220 — 222 — 223 — 224 — 226 — 227 — 230 — 233 — 236 — 237 — 239 — 240 — 243 — 247 — 249 — 250 — 251 — 253 — 254 — 255 — 256 — 257 — 258 — 260 — 262 — 263 — 265 — 266 — 267 — 269 — 270 — 273 — 274 — 275 — 276 — 277 — 278 — 280 — 281 — 282 — 284 — 286 — 287 — 292 — 293 — 294 — 296 — 297 — 300 — 303 — 304 — 305 — 307 — 308 — 309 — 312 — 313 — 314 — 315 — 316 — 318 — 319 — 320 — 321 — 324 — 325 — 326 — 327 — 328 — 330 — 333 — 334 — 338 — 339 — 341 — 342 — 343 — 346 — 347 — 350 — 351 — 352 — 253 — 254 — 355 — 356 — 359 — 360 — 367 — 368 — 369 — 370 — 372 — 376 — 380 — 381 — 383 — 384 — 385 — 386 — 389 — 390 — 391 — 392 — 393 — 394 — 396 — 298 — 400 — 402 — 403 — 401 — 409 — 411 — 414 — 415 — 416 — 418 — 419 — 421 — 424 — 425 — 427 — 430 — 432 — 433 — 434 — 436 — 347 — 439 — 441 — 442 — 443 — 444 — 445 — 446 — 447 — 449 — 451 — 452 — 453 — 455 — 561 — 462 — 463 — 464 — 465 — 466 — 467 — 469 — 470 — 472 — 477 — 479 — 478 — 480 — 481 — 482 — 483 — 484 — 485 — 490 — 489 — 491 — 492 — 493 — 494 — 495 — 496 — 497 — 498 — 503 — 504 — 505 — 507 — 508 — 509 — 510 — 512 — 511 — 513 — 514 — 515 — 516 — 517 — 519 — 520 — 523 — 524 — 525 — 526 — 528 — 529 e 530.

Ministerio da Guerra e da Marinha: 2 — 3 — 4 — 5 — 9 — 12 — 14 — 15 — 16 — 19 — 20 — 23 — 24 — 25 — 28 — 29 — 31 — 32 — 34 — 35 — 36 — 37 — 38 — 46 — 47 — 50 — 51 — 53 — 54 — 55 — 56 — 57 — 58 — 59 — 60 — 61 — 63 — 64 — 67 — 68 — 73 — 74 — 75 — 76 — 77 — 78 — 79 — 80 — 81 — 83 — 84 — 85 — 88 — 91 — 92 — 93 — 94 — 96 — 98 — 99 — 103 — 104 e 105.

Ministerio da Guerra

A serviço do Correio Aereo Militar, partiu hontem pela manhã, para o norte do paiz, o coronel aviador Eduardo Gomes.

— Assumiu a direcção da Base Aerea de Canoas, o major Antonio Alves Cabral, cargo esse que lhe foi transmittido pelo tenente-coronel Licias Augusto Rodrigues.

— O commandante do 3º Regimento de Aviação communicou ás altas autoridades militares, que no dia 18 do corrente foi atropellado e morto por uma Litorina, proximo a Canoas, o 3º sargento Altivio Alves de Mesquita, addido áquelle Regimento, para effeito de reforma.

— Pelo general Isauro Reguera, director da Aeronautica, foi promovido, hontem, a sargento-ajudante metralhador mecanico de armamento para preenchimento de vaga no 1º Regimento de Aviação, o 1º sargento João Pereira Leite, da Escola da mesma arma.

— O capitão Lelio Rebello de Miranda, que acaba de deixar o gabinete ministerial por ter sido classificado no 9º R. C. I. esteve hontem, á tarde, na Sala de Imprensa do Ministerio da Guerra em visita de despedidas aos jornalistas acreditados. Esse distincto official parte, hoje, a bordo do "Araranguá", para S. Gabriel, séde daquella unidade, afim de assumir a sua nova commissão.

— Obteve do director de Engenharia permissão para vir a esta capital o ten. cel. Luiz Sylvestre Gomes Coelho, commandante do 2º Batalhão Ferroviario.

— O coronel Plinio Raulino de Oliveira, chefe do gabinete da Directoria de Aeronautica, visitou, hontem pela manhã, em caracter official, a Aviação Naval, na Ilha do Galeão, onde teve a opportunidade de percorrer todas as dependencias da quinta arma da nossa Marinha de Guerra.

— Iniciaram-se as obras de reparos no Forte de S. Diogo, pelo regime de administração directa.

— Estão chamados a comparecer á Secretaria Geral do Ministerio da Guerra para tratarem de assumptos de seus interesses, os srs. Jardelino Gomes dos Santos, Manoel Augusto Sarmanho, José da Silva Vargas e José Seara Leitão; e á Directoria do Recrutamento o 2º ten. ref. Oswaldo Casado de Lima.

— Determinou o commandante da 1ª Região Militar que o Serviço de Saude Regional providencie para que todos os officiaes, praças e funccionarios civis do respectivo Quartel-General, sejam submettidos á vaccinação anti-typhica e anti-variolica, para fins das manobras a se realizarem no mez de outubro proximo. Essa providencia será procedida diariamente das 14 ás 16 horas.

— O capitão medico dr. João Baptista Cordeiro de Mello, que acaba de ser nomeado assistente militar de Radiologia da Faculdade de Medicina da Universidade do Brasil, apresentou-se hontem, por esse motivo, ao commando da 1ª Região Militar.

— O general Manoel Rabello, inspector da Arma de Engenharia, partiu hontem, ás 19 horas, para São Paulo, em viagem de inspecção á 2ª Região Militar. Na sua companhia seguiu o major Guaracy Ramalho.

— O major Alberto Segiarto passou a responder pelo commando do 2º Batalhão Rodoviario, por ter o respectivo commandante, tenente-coronel Abacilio Fulgencio dos Reis, ter seguido com destino a Florianopolis a serviço.

Ministerio do Trabalho

O sr. Waldemar Falcão, ministro do Trabalho, assignou portarias, reconduzindo o almirante Thiers Fleming e os srs. Marcos Carneiro de Mendonça, Antonio Lacerda de Menezes, Raul dos Santos Carvalho e Antonio Ribeiro França Filho, sob a qualidade de representantes dos empregadores, nas funcções de membros da Commissão de Salario Minimo com séde no Districto Federal. Tambem foram reconduzidos, sob a qualidade de representantes dos empregados, nas funcções de membros da mesma Commissão, os srs. Nestor Guimarães, Luiz Augusto da França, Roberto Teixeira de Gouvêa e Sindulpho de Azevedo Pequeno. Ainda foi assignada pelo titular da pasta do Trabalho portaria, nomeando o sr. Joviano de Araujo, para membro da alludida Commissão, como representantes dos empregados.

—— O Syndicato dos Proprietarios de Cafés solicitou ao ministro do Trabalho seja autorizado o recolhimento, ao Instituto dos Commerciarios, das contribuições devidas pelos empregados attingidos pelo art. 7º do decreto-lei n. 65, de 14 de dezembro de 1937, na base de 250$000, quando não houver accordo com as respectivas emprezas, ou não tenha havido arbitramento. O ministro Waldemar Falcão mandou transmittir ao Syndicato o parecer a respeito emittido pelo assistente technico do seu gabinete e encaminhar o processo ao Conselho Fiscal do alludido Instituto, para os devidos fins. O parecer declara ser sem fundamento a pretenção do supplicante, por contrariar texto de lei expresso, cabendo, porém, recommendar á fiscalização do Instituto que verifique si as condições reaes de recebimento correspondem aos accordos porventura existentes.

—— Pelo sr. Waldemar Falcão, ministro do Trabalho, Industria e Commercio, foram concedidas as seguintes patentes de invenção: a Dermeval Rodrigues e Aldo Cerva, para "novo systema de propulsão para embarcações maritimas de pequeno calado, nomeadamente embarcações fluviaes"; a The Firestone Tire & Rubber Company, para "aperfeiçoamentos em processos e moldes de formação de artigos ôcos e artigos ôcos assim produzidos"; a Carlos Augusto Pereira, para "um fogão gerador de energia electrica"; a Saturnia S. A., para "aperfeiçoamentos em tampas para accumuladores"; a F. Hoffman-La Roche & Cia., para "processo para a fabricação de preparados estaveis de vitamina E"; a Herman Seid, para "diffusor de frio"; a Guilherme Gauthier Jenne, para "uma machina de cortar e perfurar talões de papel e semelhantes"; a Gesellschaft fur Chemische Industrie in Basel, para "processo de preparação e de emprego de novos productos de condensação"; a Kork-N-Seal Limited e Anthony Joseph Marek, para "aperfeiçoamentos relativos a cabeços de arrolhamento para machinas de arrolhar garrafas".

DESPERTE A BILIS DO SEU FIGADO

Sem Calomelanos — E Saltará da Cama Disposto Para Tudo

Seu figado deve derramar, diariamente, no estomago, um litro de bilis. Se a bilis não corre livremente, os alimentos não são digeridos e apodrecem. Os gazes incham o estomago. Sobrevem a prisão de ventre. Você sente-se abatido e como que envenenado. Tudo é amargo e a vida é um martyrio.

Uma sim les evacuação não tocará a causa. Nada ha como as famosas Pillulas CARTERS para o Figado, para uma acção certa. Fazem correr livremente esse litro de bilis, e você sente-se disposto para tudo. Não causam damno; são suaves e contudo são maravilhosas para fazer a bilis correr livremente. Peça as Pillulas CARTERS para o Figado. Não acceite imitações. Preço 3$000.

O Granbery e o Seu Cincoentenario

A commissão de ex-alumnos do Instituto Grambery, residentes no Rio de Janeiro, organizou o seguinte programma de homenagens ao conceituado educandario que, no dia 8 de setembro proximo vindouro, completa cincoenta annos de existencia.

1.º — Realizar no dia 29 do corrente, ás 21 horas, um festival no estadio do Fluminense F. C., fazendo parte do programma um match de football entre o valoroso team de amadores desse club e o do Granbery que é campeão universitario do Brasil.

Os granberynenses podem procurar os convites á rua Uruguayana nº 3, 2.º andar.

2.º — Offerecer ao Instituto Granbery um album de photographias e autographos.

Os ex-alumnos estão convidados a comparecer á rua da Carioca nº 43, 1.º andar — "Photo Iris".

EDIÇÃO DE HOJE
12 Paginas

Diario Carioca

NUMERO AVULSO
200 RÉIS

ANNO XIII | RIO DE JANEIRO — QUINTA-FEIRA, 22 DE AGOSTO DE 1940 | N. 3.738

A pequena cheia de GLAMOUR era.. um homem!

NOVA YORK — (Para o DIARIO CARIOCA) — Retine a campainha do telephone do posto Policial.

Conflicto na caixa do Empire Theatro.

Uma corista aggredida pelas companheiras.

Sahe, rapido, o carro de patrulha, seguido pelo auto-ambulancia, rumo á casa de espectaculos.

UMA "BELDADE" SURRADA

— Você tem que vestir suas calças quando não estiver no palco, ou então...

Miss Vera Polyondy, a corista trabalhando no Jardim d'Atelier, abanou com um par de calças a cara da "beldade" surrada e arranhada, que jazia por terra.

— Ou então! Ou então! — repetiram vinte outras coristas, ameaçando com os punhos cobertos de joias a que estava caida.

Foi isso o que se deparou ao pessoal da ambulancia do hospital, quando entrou no conhecido "cabaret" de Budapest.

No chão do tablado das dansas, estavam as ruinas do que, apparentemente, tinha, momentos antes, sido uma bella rapariga.

Ambos os olhos estavam roxos e meio fechados; grandes arranhões marcavam-lhe a cutis de menina de escola, e listravam-lhe a pelle sedosa das costas.

Seu bello e custoso vestido de soirée tinha sido arrancado do corpo e os pedaços estavam espalhados por toda a parte. O que mais espantou o medico foram os bellos cabellos louros da victima, que deviam ter sido arrancados pela rais, estarem espalhados a mancheias pelo chão.

— Senhoras! Minhas senhoras! — exclamou o medico, accorrendo. — Querem accrescentar o insulto ás offensas physicas?

CASO SEM PRECEDENTES

Seu primeiro cuidado foi verificar quanto do couro cabelludo tinha sido arrancado com os cabellos, mas admirou-se quando viu que a cabeça estava intacta e coberta de cabellos curtos e não tão louros.

— Quem é? — perguntou o medico da ambulancia.

—E' um homem chamado Saffanov que representa de mulher — respondeu uma rapariga que agitava um par de calças de homem. — E se o encontrarmos outra vez de saias, fóra do palco, fazendo concorrencia ás nossas percentagens e presentes, nós o arranjaremos novamente. Não é, meninas?

Seguiu-se um energico côro affirmativo. Mas, antes que recomeçassem as hostilidades, o medico e o ajudante carregaram Saffanov.

No hospital, além dos arranhões, encontraram-lhe um hombro deslocado, e foi preciso submettel-o aos raios X e anesthesial-o para endireitarem. A policia, que não foi notificada emquanto o regulamento do hospital não tornou necessario, classificou o caso como tumulto por questões de trabalho. E o tribunal decidiu que não havia accusação; o caso não tinha precedentes!

A HISTORIA DE BORIS SAFFANOV

E' preciso explicar que Saffanov não é molle, nem efeminado, como muitos que se dedicaram á sua especialidade, ha vinte annos atraz.

A razão por que se resolveu a representar de mulher foi a mudança no ideal feminino de hoje, para as linhas da juventude masculina: uma figura esbelta de rapaz, sem musculos nem gordura salientes. Saffanov tem essa figura, alliada ás feições delicadas que, quando encimadas por uma cabelleira perfeita, lhe dão uma apparencia que poucas mulheres podem alcançar, a não ser com muita dieta e exercicios heroicos.

Sendo esse, naturalmente, o seu physico, Mr. Saffanov não se preoccupa muito com a dieta, mas tem de fazer exercicio como qualquer dansarino, para se conservar em forma. Seu exercicio favorito é o box, em que é tão perito que é considerado um dos melhores amadores, no seu peso, na Hungria. Mas de nada lhe serviu isso naquella emergencia, como não teria servido a homem nenhum.

Boris é bem homem e bem casado. De facto, foi a mulher que o transformou de um dansarino, com successo, em uma "dansarina" ainda com maior successo.

Um dia que Mrs. Saffanov o tinha feito esperar muito tempo em casa, elle appareceu-lhe com o seu vestido novo que acabava de chegar. Receosa de que o tivesse deformado, ella mostrou-se aborrecida com a brincadeira, mas elle provou-lhe que não havia esse perigo, porque ia-lhe perfeitamente bem.

De repente, o rosto de Mrs. Saffanov transformou-se, exprimindo uma dessas inspirações que só vêm uma vez na vida.

— Você vae ser um grande artista representando de mulher — declarou-lhe ella em tom prophetico.

— Não, nada disso, minha cara — respondeu o dansarino.

Mas a esposa não esqueceu e não lhe deu descanso emquanto não fez a experiencia que teve completo exito. Recebeu mais pela sua representação, mas quasi que não o bastante para cobrir o custo do brilhante vestido de Paris que a mulher tinha escolhido para elle e que não usou no palco por mais de uma semana.

Naturalmente, todas as bellas toilettes passavam do seu camarim para o guarda-roupa da mulher, até que em pouco tempo ella era uma das mulheres mais bem vestidas do paiz. Por esse tempo Mr. Saffanov começou a compreender porque a mulher lhe tinha suggerido a idéa, tinha sido incansavel em ensinar-lhe todos os pequenos truques femininos e passado dias e dias nas costureiras, sem queixar-se. Desde que tudo o que vestia bem nella tambem lhe servia, ella livrou-o desse trabalho massador.

CHOQUE DE INTERESSES

As vinte damas que se exhibiam resentiram-se dessa personificação, por uma questão de principio, porque ridicularizava as mulheres. O trabalho de Saffanov abria os olhos dos homens que a natureza tinha querido fazer cégos para os artificios das mulheres, fazendo parecer o sexo como uma profissão deshonesta.

Não era correcto nem justo. Como ficaria um magico, se alguem viesse em scena expor-lhe todos os tempos?

Comtudo, elle era o astro de todo o espectaculo e, por isto, supportaram-no até que avançou demais.

Depois do espectaculo, todos os homens podiam retirar-se, mas as vinte mulheres ficavam, recebendo uma percentagem do que qualquer um gastasse com ellas, em alimentos ou bebidas, para não falar em alguma moeda de ouro ou joia que lhes era ás vezes offerecidas. Alguns freguezes a quem ellas chamavam "principes" eram tão liberaes que era proveitoso entretel-os; mas estes, infelizmente, eram poucos e não chegavam para todas. A rivalidade por causa desses gastadores já era grande antes que Boris a tornasse, artificialmente, ainda mais forte.

Uma noite de máo agouro, em que Saffanov ia vestir as calças, um amigo persuadiu-o a pôr novamente as saias e ver se podia enganar um grupo de italianos ricos que acabava de entrar. Foi tão bem succedido, que todos elles se apaixonaram por elle, tomaram muita champagne e um delles quiz presentear "Mlle. Saffanov" com um anel de brilhante.

REVIDE FEMININO

Foi a gota dágua a fazer transbordar o copo cheio.

Reuniram-se as "girls" e resolveram pôr tudo em pratos limpos.

Mr. Saffanov, depois de medicado, declarou á Policia que está satisfeito com a situação.

O troco de um membro deslocado e alguns arranhões, readquiriu o direito de envergar suas queridas calças para sempre...

2 x 2

O Resultado do Jogo America x Portugueza, Em São Paulo

O America conseguiu perante a São Paulo um grande resultado.

Seu esquadrão que vem de conseguir um brilhante feito empatando com o Fluminense, domingo ultimo, repetiu essa façanha contra a Portugueza.

Esse empate tem grande significação pois o quadro paulistano conseguiu vencer por um grande "score" o Botafogo em sua ultima apresentação nesta capital.

Essas duas ultimas performances do esquadrão rubro, parecem indicar que elle está no caminho da rehabilitação.

O resultado do jogo que foi realizado, em Pacaembu', sob a direcção do juiz Pereira Peixoto terminou com a contagem de dois a dois. Os goals foram marcadosna seguinte ordem: Carolla, Garcia, Arnaldo e Hortencio.

Os teams jogaram com as seguintes formações:

America: Thadeu, Della Torre e Gritta; Herminio, Aziz e Alcebiades; Carolla, Placido Fogueira, Hortencio e Pirica.

Portugueza — Rodrigues, Pepino e Oswaldo; Alberto Fausto e Barros; Guanabara Charuto, Garcia, Arthur e Carmo. (Arnaldo).

O Flamengo Venceu Por 3x1, Jogando Apenas Com Dez Elementos

Numa partida em que a violencia foi factor preponderante e em que as avançadas descombinadas estiveram presente o Flamengo conseguiu vencer a equipe do Palestra por 3 goals a 1.

O team palestrino até o incidente que determinou a expulsão de Leonidas, do gramado, actuou com alguma precisão.

Dahi por diante as jogadas violentas de Junqueira que foram imitadas do Pichim modificaram inteiramente, o panorama do jogo, que passou a ser de jogadas descontroladas.

O incidente teve inicio numa entrada de Leonidas sobre o zagueiro palestrino que revidou bruscamente.

O commandante rubro-negro, então, segurou a perna direita de seu adversario levando até fóra do gramado.

Essa attitude foi comprehendida pelo arbitro como aggressão, e dahi ter ordenado sua immediata saida do campo o que foi feito com o auxilio da policia.

O "score" da pugna foi aberto por intermedio de Lima, ponteiro direito palestrino que arrematou fracamente um dos poucos ataques combinados de seu "team", quiçá, da pugna, que foi assistido por toda defesa rubro-negra.

Minutos após, o Flamengo numa avançada esthusiasmada consegue o empate por intermedio de Castillo.

Zizinho arremata de longe no travessão superior, a bola resalta e vae a Jarbas que centra para o autor do tento mandar ás redes.

Conquistado o empate a defesa palestrina começa a agir com violencia, sobresaindo-se nessa pratica Junqueira.

Depois de expulso seu commandante passa, o Flamengo a actuar com 10 elementos e com um enorme enthusiasmo e apesar de não haver jogadas technicas consegue manter á distancia os deanteiros visitantes.

Reiniciado o segundo tempo com o score empatado de um "goal" o Palestra modifica o modo de actuar, passando então os rubros-negros a usar jogadas bruscas, destacando-se Pichim e Marim.

Em meio dessa phase Zizinho dá um shoot longo e de facil defesa. Gijo sáe do gool e quando todos pensavam que elle detivesse o balão elle o solta para Jarbas se aproveitar e desempatar com o arco vasio.

Mais tarde, novamente, servido numa bola adeantada o ponteiro esquerdo rubro-negro domina Beglionine na corrida e assignala o terceiro e ultimo goal de seu bando, aliás, o mais bonito da noite.

UM PESSIMO JUIZ

O arbitro da pugna foi Arthur Cidrin.

Esse juiz paulista fez uma pessima arbitragem. Descontrolado, sem visão, deixou o jogo correr ao léo. Apitou faltas inexistentes e deixou passar um sem numero de outras.

Não chegou a prejudicar nenhum dos combatentes, apesar de ter deixado que a violencia imperasse.

A PRELIMINAR G. E. D. A X ROVENA F. C. EMPATARAM POR UM GOAL

Antes do embate pricipal jogaram as equipes do G. E. D. A. e do Rovena F. C., dos Diarios Associados e do DIARIO CARIOCA, respectivamente.

Esse jogo foi interessante e embora o "team" do Rovena tivesse dominado, technicamente, seus leaes adversarios, terminou com o marcador assignalando um empate por um goal.

O trio final do Rovena

Jarbas, Castillo e Lima os Constructores do Placard

"O "team" do Flamengo photographado hontem á noite